

neo solutions

Manual do usuário Net Contábil

Net Contábil é uma ferramenta que permite o escritório contábil disponibilizar na internet os impostos de seus clientes, em que cada cliente terá acesso, com uma senha individual, podendo consultar, imprimir e calcular impostos vencidos. Além disso, poderá disponibilizar diversos relatórios, como: Livro Diário, Livro Razão, Balanços, Balancetes, Demonstrações Contábeis, Folha de Pagamento, Demonstrativos de apuração de impostos, Declarações de todos os tipos (DIRF, RAIS, IRPJ, etc.), como: Relatórios gerados no Word, Excel, ou qualquer outro programa.

Todo o processo é feito de maneira simples, segura e sigilosa, controlado por protocolos com assinatura eletrônica. Assim, os dados de seus clientes estarão sempre protegidos, sem os riscos de deficiências de mensageiros convencionais (office-boy, serviços de transportes, correios), como: extravio, perda ou atrasos. O Sistema possui o gerenciador de processos, que ajuda o escritório a manter os processos em dia e notificar os avanços (eventos) aos seus interessados.

O programa também conta com a opção do DP Online, ou seja, o seu cliente poderá efetuar o apontamento da folha dentro da área restrita do Net Contábil, possibilitando posteriormente você a importar o arquivo texto direto para o seu programa de Folha de Pagamento evitando a redigitação, seu cliente também terá a possibilidade de imprimir alguns relatórios dentro da área restrita.

O Net Contábil garante agilidade e economia no cotidiano de seu escritório.

O Sistema conta com uma rotina de importação de dados (cadastros de clientes e impostos) de sistemas de escrita fiscal tais como: (Contmatic Phoenix, Asplan, Prosoft. Isso garante ainda mais agilidade e segurança.

Índice

1.	Configurando o software para importar dados de clientes	3
2.	Importando o cadastro de clientes	4
3.	Configurando os clientes	4
4.	Detalhes para importar o ICMS e o ICMS-ST (Substituição Tributária)	7
5.	Detalhes para importar o ISS	9
6.	Gerando os protocolos de impostos	11
7.	Importando e Autorizando os Impostos dos Clientes	11
8.	Lançando Impostos Manualmente	12
9.	Gerando e-Protocolo para disponibilização na área restrita	14
10.	Monitorando e Pesquisando os e-Protocolos Gerados.....	17
11.	Cancelando um e-Protocolo.....	21
12.	Criando as pastas raízes	22
13.	Como inserir arquivos para as empresas	23
14.	Envio Fácil.....	24
15.	Introdução ao Gerenciador de Processos	29
16.	Cadastro Tipo Processo	29
17.	Abrindo um processo	32
18.	Grupos de autorização de impostos	33
19.	Habilitar o uso de grupos de autorização de impostos	34
20.	Como criar e configurar um Grupo	35
21.	Sintética	35
22.	Analítica.....	37
23.	DP Online - Configuração Inicial.	40
24.	DP Online - Configurando o Cliente.	42
25.	DP Online - Cotidiano.	46

1. Configurando o software para importar dados de clientes

A opção de importar os dados do cadastro de clientes é um recurso disponível para os escritórios que utilizam os softwares listados no seguinte endereço:

<http://www.neosolutions.com.br/importacao.php>

Para configurar o sistema de qual software irá importar os dados clientes, entre no menu "Ferramentas" e "Opções" e clique na aba "Importação Cadastro/Movimento"...

Para cada software existe uma particularidade para configurar clicando no botão "Configurações.." posicionado imediatamente ao lado direito do software escolhido conforme imagem abaixo:

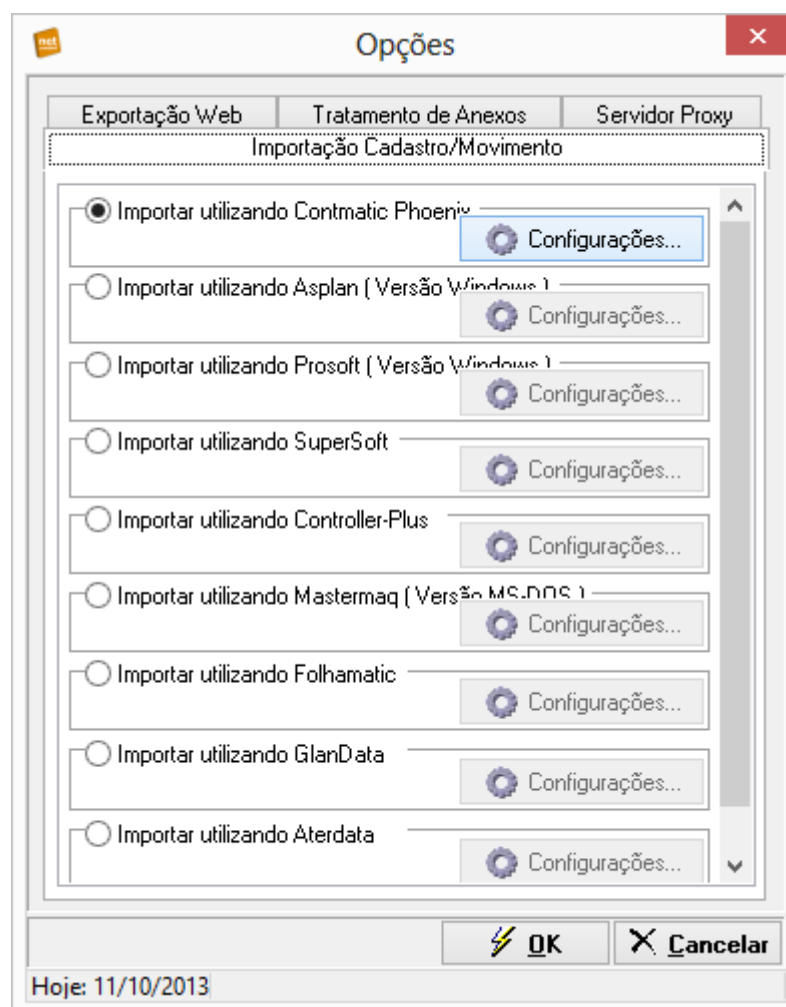

2. Importando o cadastro de clientes

Para importar o cadastro de clientes, entre no menu "Ferramentas", "Importar Dados" e clique no item "Cadastro clientes..."

Clique no botão "Importar"...

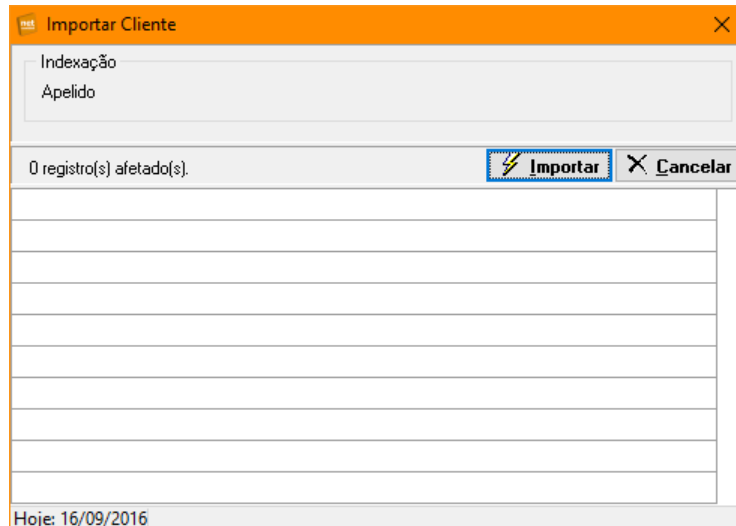

3. Configurando os clientes

Para cada cliente que irá ter acesso ao Net Contábil, é necessário uma parametrização inicial, ela é feita em 3 passos, são eles:

1º Passo

Entrar no menu "Cadastros", "Configurações Cliente", item "Importação"... Nesta tela você escolhe o cliente que terá acesso a área restrita do Net Contábil, marque somente a opção "Liberar acesso ao Net Contábil".

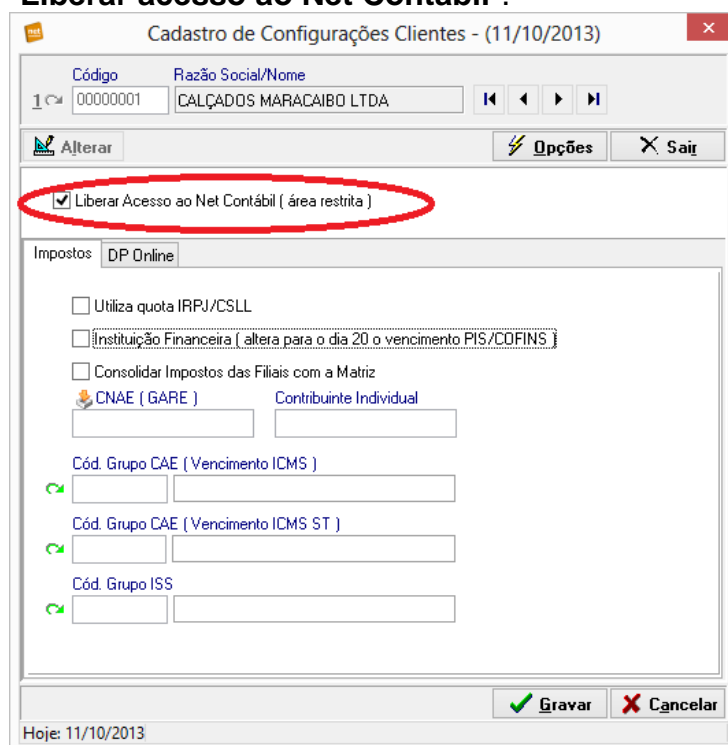

2º Passo.

Entrar no menu "**Cadastros**", "**Configurações Cliente**", item "**Impostos**"... nessa tela você parametriza com alguns cliques todos os impostos que serão disponibilizados para o cliente.

ATENÇÃO! Caso o imposto selecionado necessite de um outro cód. de receita, clique com o botão direito do mouse em cima do imposto para alterar.

	Código	Imposto	Cód. Receita
<input type="checkbox"/>	1	IPI 1o DECENDIO	5123
<input type="checkbox"/>	2	IPI 2o DECENDIO	5123
<input type="checkbox"/>	3	IPI 3o DECENDIO	5123
<input type="checkbox"/>	4	PIS	8109
<input type="checkbox"/>	5	COFINS	2172
<input type="checkbox"/>	6	IRPJ	2089
<input type="checkbox"/>	7	Contribuicao Social	2372
<input type="checkbox"/>	8	IRPJ - Lucro Real	5993
<input type="checkbox"/>	9	Contribuicao Social - Lucro Real	2484
<input type="checkbox"/>	10	Simplex	6106
<input type="checkbox"/>	11	GARE - ICMS	046-2
<input type="checkbox"/>	12	IPI Mensal	5123
<input type="checkbox"/>	13	ISS	
<input type="checkbox"/>	14	INSS	
<input type="checkbox"/>	15	IPI 1o Quinzena	5123

Possibilidade de importação Gravar Cancelar

Hoje: 11/10/2013

NOTA!

Se caso o imposto em questão possuir um código de receita diferente exemplo: PIS/COFINS de instituição financeira, basta clicar com o botão direito do mouse em cima do imposto, o menu se abrirá, clique no item "Alterar código da receita", basta informar o código da receita. **ATENÇÃO!** O código estará sendo modificado **SOMENTE** para o cliente que você estiver configurando na tela.

Os impostos que possuem o ícone de "**Possibilidade de Importação**" são os que podem ser importados do seu programa de escrita fiscal.

Se o imposto em questão não estiver na listagem você terá a possibilidade de cadastrar um novo imposto no menu Cadastros -> Impostos.

3º Passo

Entrar no menu "**Cadastros**", "**Configurações Cliente**", item "**Usuários**"... Nesta tela você cadastra os usuários clientes, ou seja, as pessoas autorizadas a receber e assinar os e-protocolos com os impostos. Importante também preencher o email deste usuário, através dele é que o cliente receberá o aviso de disponibilidade do e-protocolo no website do escritório.

X
Cadastro de Usuários Clientes - (11/10/2013)

Código	Razão Social/Nome	
1 00000001	CALÇADOS MARACAIBO LTDA	⏪ ⏩ ⏴ ⏵

Novo	Alterar	Excluir	⏪ ⏩ ⏴ ⏵	Opções	Sair
-------------	----------------	----------------	---	---------------	-------------

Usuário	Senha	
joao	xxxx	
Email (Caso desejar informar mais de um email, separe-os com ;)		
bruno.afonso.brito@gmail.com		

Permissões do Usuário

- Impostos
- Arquivos
- Processos
- Fatura/Boleto (Integração Neo Fatura)
- DP Online

Se for necessidade que este usuário acesse outras empresas, selecione abaixo:

Selecionar empresas...

Único

Multi-Empresa

Desativado

	Usuário	Senha	Email
	joao	123	bruno.afonso.brito@gmail.com
	maria	123	bruno@neosolutions.com.br

Gravar
 Cancelar

Hoje: 11/10/2013 Incluir um novo Usuário Cliente <Ctrl+N>

NOTA!

Você poderá cadastrar mais de um e-mail para um determinado usuário, isso permitirá que ele receba os lembretes em ambos os e-mails, por padrão o seu cliente terá acesso a todas as partes do Net Contábil na parte web, são "Impostos", "Arquivos", "Fatura/Boleto", "DP Online". É de extrema importância cadastrar os e-mails corretos.

4. Detalhes para importar o ICMS e o ICMS-ST (Substituição Tributária)

O Vencimento do ICMS depende do enquadramento da empresa.

Para facilitar o entendimento, costumamos associar esse cadastro de "GRUPO CAE" com o CPR.

Vá até o menu "Cadastros" e clique em "Grupo Cae".

Então cadastre, por exemplo, um GRUPO com o código 1220 (Seria o CPR 1220), em sua descrição o seguinte comentário "empresas enquadradas CPR 1220", no campo "Dia vencimento" preencha com o dia 22, escolha se apuração tem vencimento "1" mês após a apuração ou "2" meses após, e por último, caso o dia 22 cair em dia não útil (sábado, domingo e feriados), escolha se deseja antecipar ou prorrogar o pagamento.

Você também terá de cadastrar um grupo para o ICMS - ST, para que na hora de importar este imposto ele o traga com a data de vencimento correta. Já que o mesmo possui data de vencimento diferente. Na descrição do cadastro você poderá colocar "Vencimento ICMS-ST" e colocara o dia de vencimento o período de apuração e também a opção de prorrogar ou antecipar o vencimento.

OBSERVAÇÃO!

Você deverá fazer isso porque alguns programas de escrita fiscal não gravam na base de dados deles o dia de vencimento de cada ICMS. Como exemplo podemos pegar o programa da Contmatic, que sempre que você imprime um ICMS no vídeo ou na impressora ele pede a data de vencimento. Se o seu programa de escrita fiscal for igual ao da Contmatic você terá que realizar estas configurações para importar o valor e data de vencimento do ICMS

Veja o exemplo na próxima imagem:

Cadastro de Grupos CAE - (11/10/2013)

Novo Alterar Excluir Opções Sair

Cód. Grupo CAE Descrição

1 Empresas enquadradas CPR 1220

Dia Vencimento Mês Vencimento Caso seja dia não util

22 1 um mês após a apuração 1 imediatamente o próximo dia

Cód. Grupo CAE	Descrição
1	Empresas enquadradas CPR 1220

Gravar Cancelar

Hoje: 11/10/2013 Inclui um novo Grupo CAE <Ctrl+N>

Depois de cadastrar todos os CPR necessários (ou seja, os que os clientes do escritório são enquadrados), basta associar o GRUPO CAE (CPR), na tela de configuração de seu cliente. Essa tela fica no menu “**Cadastros**” no submenu “**Configuração Clientes**” e no item “**Importação**”

Cadastre também os grupos de vencimento do ICMS de Substituição Tributária, para também associar aos clientes que costumam pagar este tipo de guia nesta mesma tela.

Dessa forma, quando importar o imposto, o sistema saberá qual o vencimento do ICMS e do ICMS-ST.

Veja o exemplo abaixo:

Cadastro de Configurações Clientes - (11/10/2013)

Código: 1 00000001 Razão Social/Nome: CALÇADOS MARACAIBO LTDA

Alterar Opções Sair

Liberar Acesso ao Net Contábil (área restrita)

Impostos: DP Online

Utiliza quota IRPJ/CSLL

Instituição Financeira (altera para o dia 20 o vencimento PIS/COFINS)

Consolidar Impostos das Filiais com a Matriz

CNAE (GARE) Contribuinte Individual

Cód. Grupo CAE (Vencimento ICMS)

1 Empresas enquadradas CPR 1220

Cód. Grupo CAE (Vencimento ICMS ST)

2

Cód. Grupo ISS

3

Gravar Cancelar

Hoje: 11/10/2013

5. Detalhes para importar o ISS

O Vencimento do ISS depende do município do cliente.

O primeiro passo a ser adotado é o seguinte vá até o menu “**Cadastros**” e clique em “**Grupo ISS**”

Então cadastre, por exemplo, um GRUPO ISS com o código “1”, em sua descrição o seguinte comentário "ISS de São Paulo", no campo "Dia vencimento" preencha com o dia 10, escolha se apuração tem vencimento “1” mês após a apuração ou “2” meses após, e por último, caso o dia 10 cair em dia não útil (sábado, domingo e feriados), escolha se deseja antecipar ou prorrogar o pagamento.

Veja o exemplo abaixo:

A imagem mostra uma janela de software com o título "Cadastro de Grupos ISS - (11/10/2013)". No topo, há uma barra de ferramentas com botões: "Novo", "Alterar", "Excluir", setas de navegação, "Opções" e "Sair".

Abaixo da barra de ferramentas, há campos de entrada:

- Cód. Grupo ISS:** Campo com o valor "1".
- Descrição:** Campo com o texto "ISS de São Paulo".
- Dia Vencimento:** Campo com o valor "10".
- Mês Vencimento:** Campo com o valor "1" e o texto "um mês após a apuração".
- Caso seja dia não util:** Campo com o valor "2" e o texto "imediatamente o dia util antes".

Abaixo dos campos, há uma tabela com duas colunas: "Cód. Grupo ISS" e "Descrição". A tabela contém uma única linha com o valor "1" na primeira coluna e "ISS de São Paulo" na segunda. A linha está selecionada com fundo azul.

No rodapé da janela, há dois botões: "Gravar" (com ícone de checkmark) e "Cancelar" (com ícone de X). Abaixo dos botões, há uma barra de status com o texto: "Hoje: 11/10/2013 Incluir um novo Grupo ISS <Ctrl+N>".

Depois de cadastrar todos os municípios necessários (ou seja, os que os clientes do escritório são inscritos), basta associar o GRUPO ISS, na tela de configuração de seu cliente, que fica no menu “**Cadastros**” no menu “**Configuração Clientes**” no menu “**Importação**”.

Dessa forma, quando importar o imposto, o sistema saberá qual o vencimento do ISS.

Veja o exemplo abaixo:

Cadastro de Configurações Clientes - (11/10/2013)

Código	Razão Social/Nome
1	CALÇADOS MARACAIBO LTDA

Alterar Opções Sair

Liberar Acesso ao Net Contábil (área restrita)

Impostos DP Online

Utiliza quota IRPJ/CSLL

Instituição Financeira (altera para o dia 20 o vencimento PIS/COFINS)

Consolidar Impostos das Filiais com a Matriz

CNAE (GARE) Contribuinte Individual

Cód. Grupo CAE (Vencimento ICMS)

1 Empresas enquadradas CPR 1220

Cód. Grupo CAE (Vencimento ICMS ST)

Cód. Grupo ISS

1 ISS de São Paulo

Gravar Cancelar

Hoje: 11/10/2013

6. Gerando os protocolos de impostos

Os próximos tópicos são importantes, pois com eles você será capaz de gerar o protocolo com os impostos. Apenas para você saber como funciona o fluxo da geração dos protocolos, em primeiro lugar você poderá **“Importar os Impostos”**, ou então, de forma alternativa você terá que **“Lançar os Impostos Manualmente”**, por fim você irá ao menu **“Gerar e-Protocolos”**. Neste local você poderá escolher para qual usuário irá os impostos selecionados. Acompanhe os procedimentos nos próximos tópicos.

7. Importando e Autorizando os Impostos dos Clientes

Alguns impostos podem ser importados diretamente de seu software de escrita fiscal, para saber quais softwares e impostos são importados, acesse o endereço: <http://www.neosolutions.com.br/importacao.php>

Para realizar essa operação entre no menu **“Movimento”** e clique no item **“Impostos Importados (Autorizar Publicação Web)”**, ou então, de forma alternativa você poderá clicar no ícone **“Autorizar Impostos”**, conforme a ilustração abaixo:

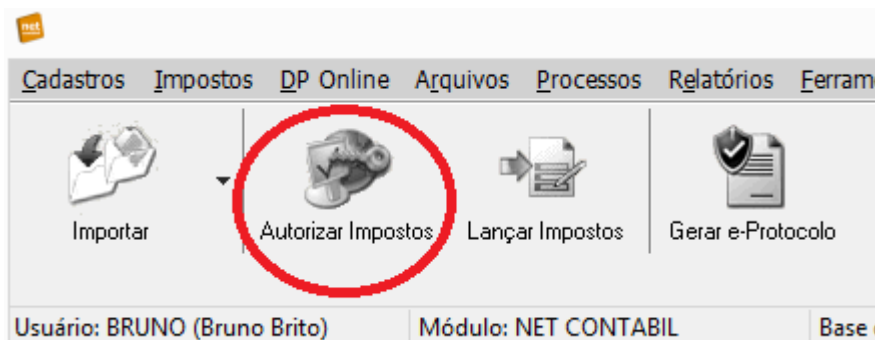

1º Passo – Selecione o mês de competência

2º Passo – Selecione o cliente

3º Passo – Clique no botão “Importar Movimento” para obter os impostos

Após o 3º passo, o sistema lhe mostrará em uma lista, os impostos que foram importados com seus respectivos vencimentos e valores.

ATENÇÃO!

Essa tela existe justamente para que o colaborador do escritório faça a validação da importação checando o vencimento, valor e código da receita. Essa rotina é de extrema importância, pois a empresa que desenvolveu seu software de escrita fiscal poderá alterar a posição dos dados no Banco de Dados sem prévio aviso a qualquer momento. Sendo assim, com o clique do mouse autorize os impostos que foram certificados de que estão corretos (com dados idênticos ao de seu sistema de escrita fiscal).

4º Passo – Após autorizar clique no botão “Gravar”. Veja a tela na imagem abaixo:

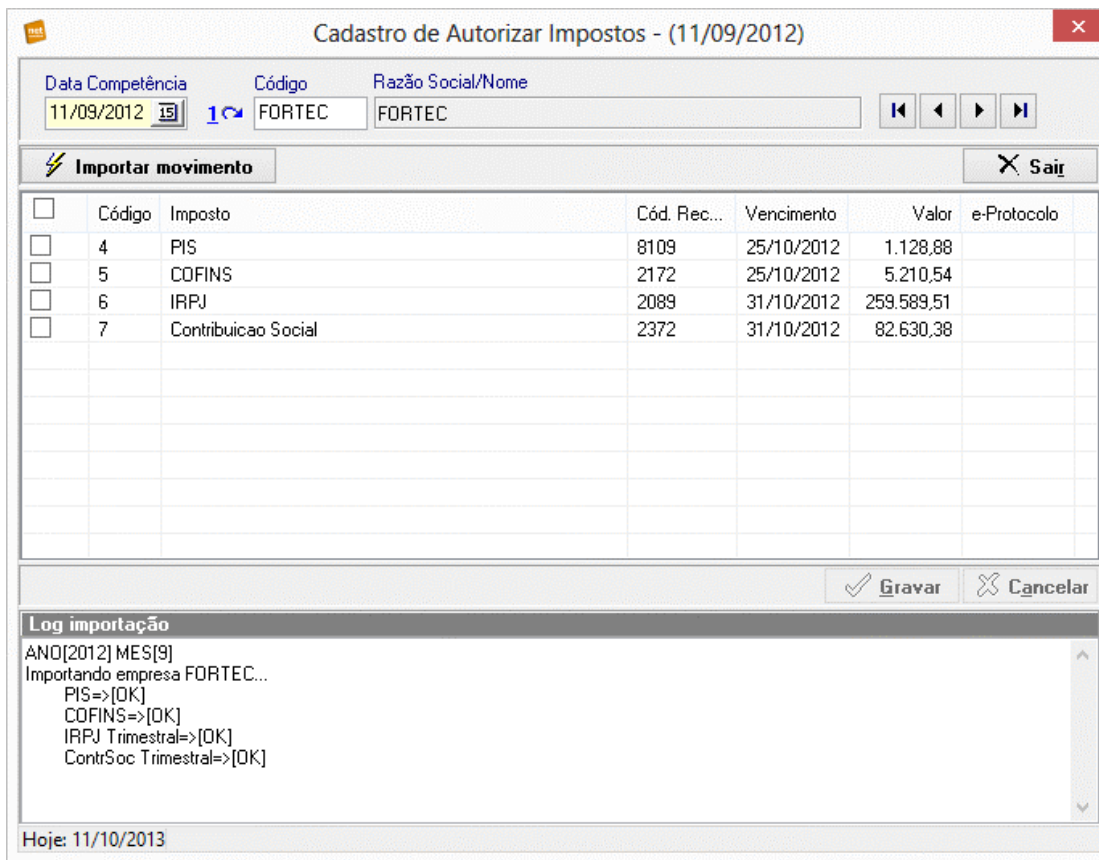

8. Lançando Impostos Manualmente

Para lançar um imposto manualmente ao invés da opção de importar, basta entrar no menu “Impostos” no item “Lançar Impostos para Publicação Web (Manualmente)”, ou então de forma alternativa no menu você poderá encontrar o ícone “Lançar Impostos”, veja a imagem abaixo ilustrando essa outra opção:

- 1º Selecione o mês de competência
- 2º Selecione o cliente
- 3º Clique no botão “Novo”, escolha o imposto e preencha os campos que irão aparecer na cor “Azul”.
- 4º Por fim, clique no botão “Gravar”.

net
Cadastro de Impostos Manuais - (11/09/2012)
✕

Data Competência 11/09/2012 15	Código FORTEC	Razão Social/Nome FORTEC
--	------------------	-----------------------------

--	--	--	--	--	--	--	--	--

Cód. Imposto 4	Imposto PIS	Valor 3.000,00
Período Apuração 30/09/2012	Vencimento 25/10/2012	Base Cálculo
Aliquota 	Base Cálculo Acumul. 	Retido Fonte
Resíduo Anterior 	Referência (Campo 5 DARF) 	Valor Multa
Valor Juros 	Pagar Até 	Valor Total

Observação

Anexo

Tamanho:
Expira em:

Cód.	Imposto	Vencimento	Valor	Cód. Receita	e-Protocolo
4	PIS	25/10/2012	3.000,00	8109	

--	--

Hoje: 11/10/2013 Inclui um novo Imposto Manual <Ctrl+N>

9. Gerando e-Protocolo para disponibilização na área restrita

Após a importação ou digitação dos impostos o último passo é gerar o e-Protocolo e enviá-lo para a área restrita.

Entre na tela de Geração de e-Protocolos que fica no menu “Movimento” no item “Geração Protocolo Eletrônico”.

Nessa tela aparecerá uma lista com todos os clientes e seus respectivos impostos que estão pendentes para gerar o e-Protocolo. Basta selecionar o cliente que deseja gerar o e-Protocolo e clicar por último no botão “Gerar”, após a geração do e-Protocolo o software irá enviar os dados para a área restrita através da internet, nessa mesma tela irá aparecer o resultado do envio. No caso de ocorrência de problema por falha de conexão com a internet basta entrar no ícone “Exportar Web” no menu principal, selecionar a empresa e pedir para enviar o movimento novamente.

Veja a tela de geração de e-Protocolo:

Imposto	Vencimento	Valor	Origem
<input checked="" type="checkbox"/> ESPORTE - LOJA DE ESPORTE LTDA			
<input checked="" type="checkbox"/> PIS	25/05/16	450,00	Digitador: José Augusto
<input checked="" type="checkbox"/> Todos Usuários			
<input checked="" type="checkbox"/> Usuário: (jorge) E-mail: (tutorial@ne...			

ATENÇÃO!

Após o envio completado, entre 10 e 15 minutos a área restrita irá identificar esse novo e-Protocolo disponibilizado e irá disparar um email para o seu cliente e outro para o colaborador que gerou o e-Protocolo com a lista dos clientes notificados:

Veja o email que seu cliente irá visualizar:

Lembrete - Aviso de disponibilidade de e-Protocolo e-Protocolo x Gmail x  

 Tutorial Escritório <tutorial@neosolutions.com.br> 16:41 (Há 4 minutos) ☆  
para mim ▾

Lembrete - e-Protocolos

Este é um aviso de disponibilidade de e-Protocolo

Prezado(a) cliente, este email serve para lembrá-lo que o e-Protocolo com os dados abaixo, está disponível em sua área restrita:

E-PROCOLO:	3
EMISSÃO:	16/09/2016
EMPRESA:	LOJA DE ESPORTE LTDA
CNPJ/CPF:	14.440.354/0001-61
ENDEREÇO:	RUA GIL RIBEIRO

CONTÉM:

- PIS - PERÍODO 30/04/2016 - VCTO 25/05/2016 R\$ 450,00

ATENÇÃO!
Este aviso de disponibilidade de e-Protocolo é enviado automaticamente todos os dias. Para que você pare de recebê-lo é necessário assinar o e-Protocolo que já está disponível em nosso website. Assine o protocolo clicando no endereço abaixo:
https://ww3.netcontabil.net.br/tutorial.com.br/netcontabil/net_assinar_protocolo.php?idmd5=f28d2c7ce9064c7770bf0ac30a21ea91&protid=3.

Se você não estiver conseguindo ver o atalho para assinatura copie o endereço abaixo e coloque na url de seu webbrowser.
https://ww3.netcontabil.net.br/tutorial.com.br/netcontabil/net_assinar_protocolo.php?idmd5=f28d2c7ce9064c7770bf0ac30a21ea91&protid=3

Este email é apenas um aviso da disponibilidade do e-Protocolo em nosso website, não serve como comprovação de recebimento. Você poderá obter o comprovante assim que assinar o e-Protocolo.

Tutorial Escritório
<http://neosolutions.com.br>

Veja o email que o colaborador recebe com a lista de e-Protocolos que foram disparados por email, na próxima imagem:

ATENÇÃO!

É de extrema importância monitorar este e-mail que chega tanto para o colaborador, quanto para o e-mail remetente do escritório, pois se o protocolo estiver na lista vermelha significa que o sistema não conseguiu disparar o lembrete para o seu cliente, neste caso é melhor entrar em contato por telefone ou algo do gênero e salientar que as informações já estão disponíveis dentro da área restrita. Nunca dependa unicamente do e-mail lembrete enviado para o cliente, pois o e-mail não é um serviço confiável, já que o seu cliente pode estar com problemas para receber e-mails ou o seu serviço de e-mails pode estar com alguma instabilidade.

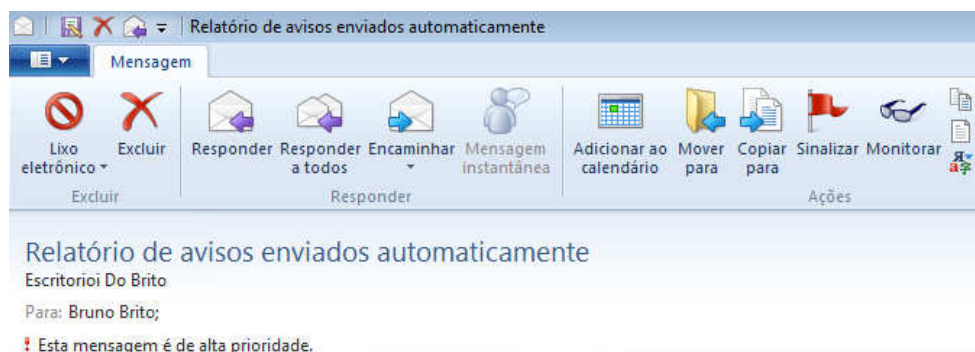

Lista de avisos com problemas (não foi possível envio automático pelo website)

11/10/2013

Os principais problemas que podem ocorrer para ocasionar problema são:

- Não existir nenhum usuário cadastrado para esse cliente.
- Usuário cadastrado porém sem o email.
- Usuário cadastrado com email inválido, exemplo: financeiro@dominio

Esta lista está vazia.

Lista de avisos enviados automaticamente pelo website.

11/10/2013

Avisos enviados não significa que o cliente recebeu email, e os motivos são:

- Caixa de entrada de emails do cliente está lotada.
- Sistema anti-spam do servidor do cliente está lhe bloqueando.
- Atrasos no recebimento de emails do servidor de seu cliente.
- Cliente está de férias, e ninguém está monitorando o email por ele.

ATENÇÃO!

O Funcionamento do sistema independente do aviso da disponibilidade de e-Protocolo no website do escritório, ou seja, o cliente deve estar ciente de suas obrigações, ele poderá simplesmente se logar ao Net Contábil sem ter recebido o aviso, assinar o e-Protocolo e imprimir as guias.

O ideal é que os e-Protocolos sejam monitorados pelo "Integrador Net Contábil", identificar os não assinados e notificar o cliente sobre eventuais multas caso ele não imprima as guias para pagamento.

e-Protocolo:66

Cliente:NEO SOLUTIONS SIST DE INFO E COM LTDA

e-mail:bruno@neosolutions.com.br ||

e-Protocolo:61

Cliente:PLATINA ADVOGADOS

e-mail:bruno@neosolutions.com.br ||

Nenhum vírus encontrado nessa mensagem.
 Verificado por AVG www.avg.com.br

10. Monitorando e Pesquisando os e-Protocolos Gerados

Iremos falar agora da rotina mais importante do sistema, através dela o escritório poderá realizar a monitoração da entrega dos e-Protocolos aos seus clientes, bem como visualizar a qualquer momento o usuário que assinou o e-Protocolo. Para isso é superimportante conhecer a fundo as legendas:

Veja a tela:

- Parametros para pesquisa:**
 - Protocolos do(s): [Empty field]
 - Escolha o Status:
 - e-Protocolo Assinado
 - e-Protocolo Não Assinado
 - e-Protocolo Cancelado
 - Opção clientes: [Empty field]
- Legendas:**
 - Assinado
 - Não Assinado
 - Menos 3 dias p/ vencer
 - Vencido
 - Cancelado
 - Email enviado
 - Email não enviado
- Individual - Escolha o cliente:**
 - Cliente: [Input field]
 - Imposto: [Input field]
- Table of e-Protocols:**

	Nº	Emissão	Empresa	Telefone	Doc(s)	Vencimento	Gerado por	Última notificação	
<input checked="" type="checkbox"/>	1	23/06/2016	NEO SOLUTIONS SISTEMAS DE INFORMATICA	()	2	07/03/2014	José Augusto	16/09/2016	
<input checked="" type="checkbox"/>	2	23/06/2016	GITEX - GASPARINI INDUSTRIA TEXTIL LTDA	()	1	25/05/2016 [vencido]	José Augusto	16/09/2016	
<input checked="" type="checkbox"/>	3	16/09/2016	LOJA DE ESPORTE LTDA	()	0	[cancelado]	José Augusto	16/09/2016	
<input checked="" type="checkbox"/>	4	16/09/2016	LOJA DE ESPORTE LTDA	()	1	23/09/2016 [restam 7 dias]	José Augusto	16/09/2016	

At the bottom of the window, there is a 'Sincronizar web site...' button, a status bar showing 'Última sincronização realizada em 16/09/2016 - 17:06:33', and a 'Fechar' button. The date 'Hoje: 16/09/2016' is displayed in the bottom left corner.

Legendas sobre status do e-Protocolo:

- - e-Protocolo já está assinado. Nesse caso o ciclo de entrega se concretizou.

- e-Protocolo ainda não está assinado.

- e-Protocolo não assinado, entretanto um dos impostos deste está a menos de 3 dias para vencer. Nesse momento o ideal é entrar em contato por telefone com o cliente e procurar saber o motivo pelo qual o e-Protocolo não foi assinado ainda. Podem existir inúmeros motivos, por exemplo: Seu cliente está sem internet, o serviço de emails dele está fora do ar, ele formatou a máquina e não sabe configurar o outlook para ler os emails, o email caiu na caixa de spam e o cliente não sabe como liberar o e-mail etc.. etc... enfim, podem haver diversos motivos. E para manter a qualidade dos serviços prestados pelo escritório os impostos deverão ir por outra alternativa em último caso como FAX ou até mesmo moto-boy.

NOTA!

Quando menciono email é pelo simples fato do cliente se acostumar a receber o email para depois entrar na área restrita e assinar o e-Protocolo. No momento da geração do e-Protocolo no Net Contábil e com a exportação para a área restrita se concretizando, os impostos já estão disponíveis na área restrita, não precisaria receber o email (lembrete), basta o cliente entrar no site do escritório, colocar usuário e senha e assinar o e-Protocolo. O email é apenas um lembrete e infelizmente não se pode confiar pois o serviço de email depende do seu servidor de email que faz o envio e também do servidor de email de seu cliente que irá receber, até percorrer esse caminho podem ocorrer inúmeras falhas de serviço de mensageria. **O Software trabalha independente do serviço de email funcionar ou não, por isso, a tela em questão é a mais importante do sistema.**

- Esse status deve se evitar ao máximo, aliás só é aceitável se o cliente declarar que NÃO ASSINARÁ O e-PROCOLO. Caso contrário o escritório terá falhado na entrega do documento, deixando o imposto vencer sem que os mesmos tenha chegado as mãos do cliente.

Além da legenda referente ao status a tela possui uma legenda para as notificações enviadas (lembretes) para o email de seu cliente, veja:

- Aqui mostra que um email (lembrete) foi disparado para seu cliente referente ao e-Protocolo. O que mesmo assim, devido ao longo caminho percorrido pelo email, não está seguro de que chegue ao seu destino principalmente com os exemplos citados na NOTA acima.

- Aqui mostra que o email (lembrete) não foi disparado. Principais motivos:

1º MOTIVO: Não houve tempo mínimo de envio, após a geração e o envio do e-Protocolo aguarde 20 minutos, após clique no botão “Sincronizar web site” para que o software faça o download das informações referentes ao e-Protocolo e clique depois no botão “Pesquisar” que fica logo acima da lista de e-Protocolos para atualizar a tela.

2º MOTIVO: O e-Protocolo pode não estar na área restrita, ou seja, foi SOMENTE GERADO no software instalado no escritório, mas por motivo de falha de conexão com a internet o movimento

ainda não foi enviado para a área restrita. Para se ter certeza que os impostos estão disponíveis no site, dê um duplo clique em cima do e-Protocolo em questão e depois clique com o botão direito do mouse em cima de qualquer imposto, um menu se abrirá clique no item “Visualizar guia na internet”, caso apareça a guia, com certeza essa opção 2º estará descartada, pois o movimento se encontra no site, se caso a guia não aparecer, basta ter certeza que sua internet está estável e enviar o movimento novamente para o site, para tanto, clique no ícone “Exportar Web” no menu principal, selecionar a empresa em questão, o mês de competência dos impostos e clicar no botão “Exportar Web”.

3º **MOTIVO:** O e-mail de seu cliente é inválido, exemplo: você cadastrou o email vicente@uol.com quando na verdade o email correto é vicente@uol.com.br

Para visualizar os dados de um e-Protocolo, basta clicar com o botão direito do mouse sobre o e-Protocolo desejado e clicar no menu “Visualizar e-Protocolo”. E a tela com os dados do e-Protocolo se abrirá, veja a tela:

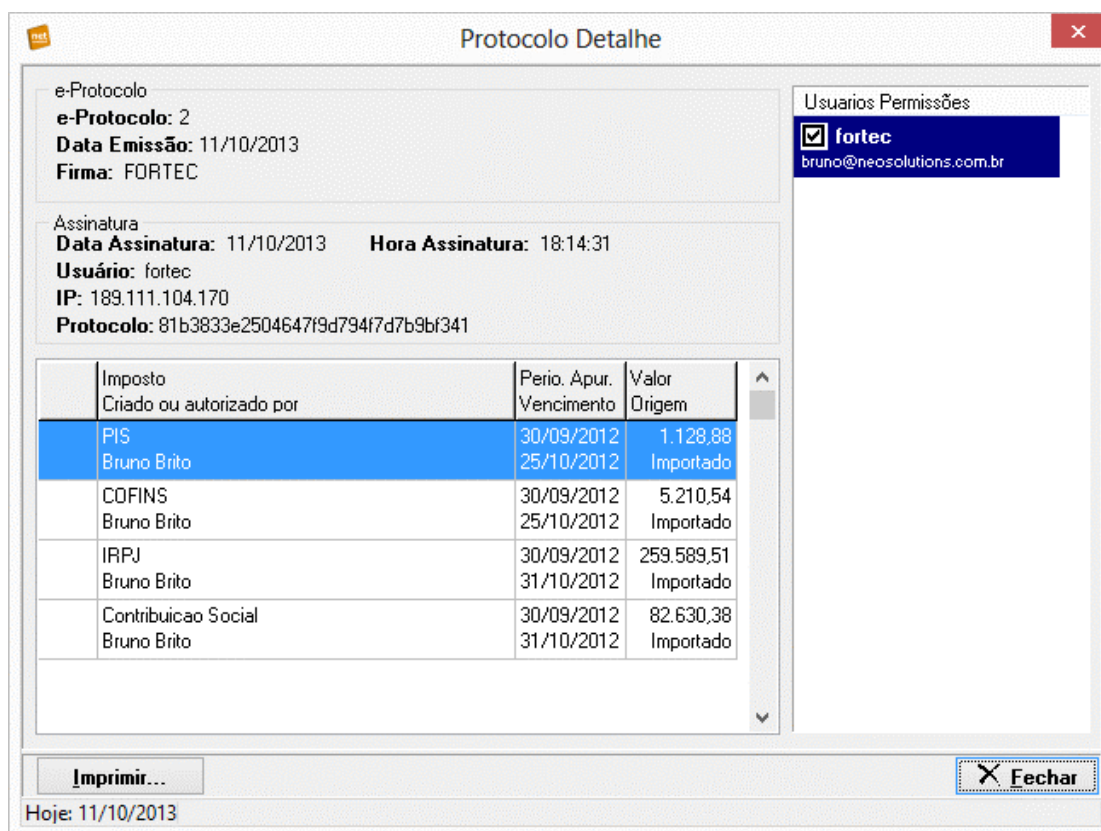

- e-Protocolo:** e-Protocolo: 2, Data Emissão: 11/10/2013, Firma: FORTEC
- Assinatura:** Data Assinatura: 11/10/2013, Hora Assinatura: 18:14:31, Usuário: forttec, IP: 189.111.104.170, Protocolo: 81b3833e2504647f9d794f7d7b9bf341
- Usuarios Permissões:** A list with a checked box for "fortec" and the email "bruno@neosolutions.com.br".
- Table of Taxes:** A table with columns for Imposto, Criado ou autorizado por, Perio. Apur. Vencimento, and Valor Origem.

At the bottom of the window, there is a button labeled "Imprimir..." and a button labeled "Fechar" with a red 'X' icon. The date "Hoje: 11/10/2013" is displayed at the bottom left.

Imposto	Criado ou autorizado por	Perio. Apur. Vencimento	Valor Origem
PIS	Bruno Brito	30/09/2012 25/10/2012	1.128,88 Importado
COFINS	Bruno Brito	30/09/2012 25/10/2012	5.210,54 Importado
IRPJ	Bruno Brito	30/09/2012 31/10/2012	259.589,51 Importado
Contribuicao Social	Bruno Brito	30/09/2012 31/10/2012	82.630,38 Importado

Para visualizar exatamente a guia que o seu cliente enxergará na área restrita basta clicar com o botão direito do mouse em cima do imposto desejado e clicar no item “Visualizar guia na internet” (essa funcionalidade funcionará somente se a conexão com a internet estiver estável).

Veja a tela com a visualização da guia:

Visualizador Guia
- □ ×

 MINISTÉRIO DA FAZENDA Secretaria da Receita Federal do Brasil Documento de arrecadação de receitas federais DARF	02 - Período de apuração	30/09/2012
	03 - Número CPF ou CGC	11.111.111/1111-80
	04 - Código da receita	8109
01 - Nome/Telefone	05 - Número de referência	
FORTEC/ -	06 - Data Vencimento	25/10/2012
Atenção : - Preenchimento, conforme Instrução Normativa: RFB 736/07 - Fica vedado o recolhimento de valor inferior a R\$10,00 Vencimento - 25/10/2012 Base de cálculo do mês - 1.179.338,12 Retenção na fonte - 6.536,82 Resíduo do mês anterior - 0,00 Cálculo p/ pag até - PIS	07 - Valor principal	1.128,88
	08 - Valor da multa	
	09 - Valor do juros e/ou encargos DL-1.025/69	
	10 - Valor Total	1.128,88
	11 - Autenticação Bancária (Somente nas 1ª e 2ª vias)	

Atenção! Somente os impostos enviados para internet podem ser visualizados. ✕ Fechar

Hoje: 11/10/2013

11. Cancelando um e-Protocolo

Em algum momento você desejará cancelar um imposto que já está disponível na área restrita para o cliente, nesse caso na própria tela de pesquisa clique com o botão direito do mouse sobre o e-Protocolo em questão e clique no item “Cancelar e-Protocolo”, isso abrirá uma tela onde necessariamente você deverá informar o motivo pela qual está cancelando o e-Protocolo. Depois clique no botão “Cancelar e-Protocolo” e aguarde até que o movimento seja enviado para a área restrita. Se caso a conexão com a internet falhar nesse momento, basta clicar no ícone “Exportar Web” no menu principal do sistema, selecionar a empresa e o mês de competência e clicar no botão “Exportar Web”.

Veja a tela de cancelamento:

e-Protocolo 5

ATENÇÃO!
Este procedimento irá desautorizar os impostos que foram importados, e excluirá da base de dados os impostos que foram digitados manualmente.
Assim que cancelar o protocolo, a tela de envio de movimento se abrirá automaticamente. Verifique se a exportação foi realizada com sucesso, pois o cancelamento total só se dará quando o movimento for exportado novamente.
Caso o cliente já tenha recebido o e-Protocolo notifique-o que este foi cancelado, e que desconsidere os impostos que foram impressos por ele.

Favor preencher o motivo do cancelamento

Cancelar e-Protocolo **Fechar**

Protocolo Nº	Código	Razão Social / Nome	Progresso Upload

Hoje: 11/10/2013

NOTA!

Assim que cancelar o e-Protocolo verifique se o cliente já tenha recebido e notifique-o que este foi cancelado, e que desconsidere os impostos que foram impressos por ele.

12. Criando as pastas raízes

O objetivo da tela arquivos é disponibilizar para o cliente do escritório, relatórios contábeis, ou qualquer outro documento que o escritório quiser disponibilizar, pode ser tanto arquivo do Word, Excel, Power Point, arquivos zipados dentre outros.

Abaixo está uma figura onde encontramos o ícone para ir até a tela arquivos

Para disponibilizar esses arquivos, você deverá criar uma estrutura de pastas, "estas estruturas aparecerão para todos os clientes do escritório no web site", mas o conteúdo dentro dessas pastas será específico para cada cliente.

Abaixo está o lugar onde você deverá clicar para criar as pastas.

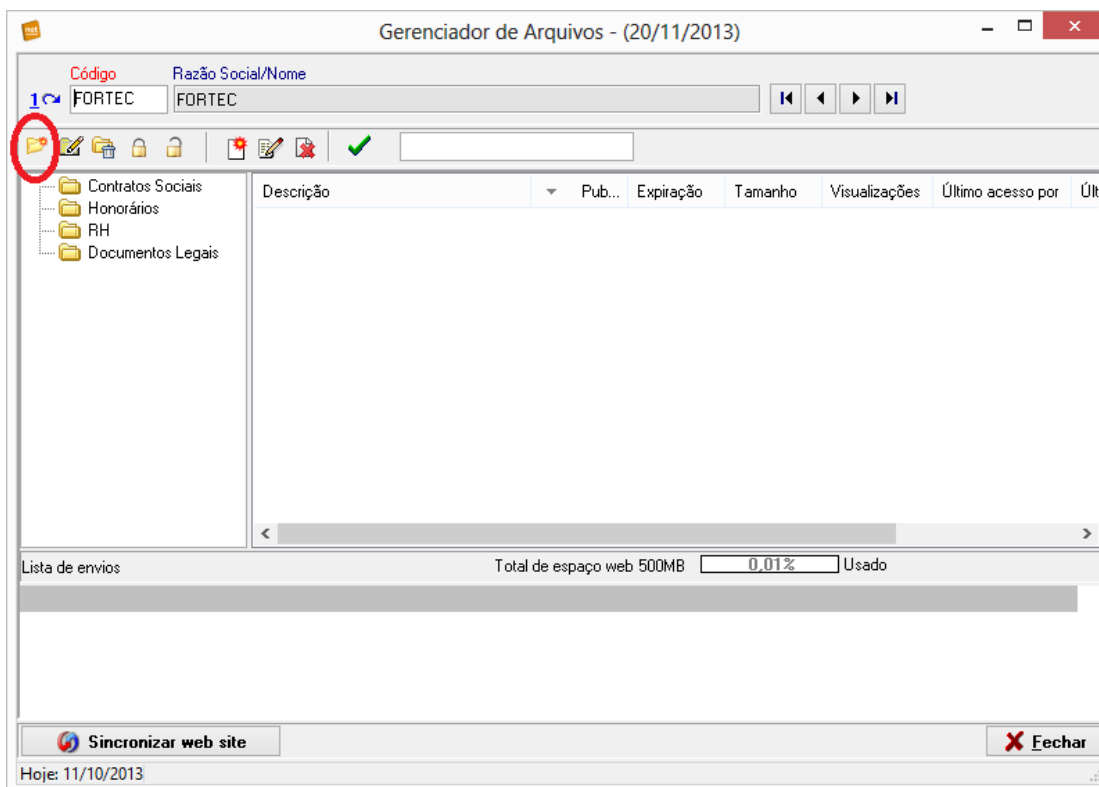

Você poderá criar quantas pastas forem necessárias.
No próximo item do manual você aprenderá a introduzir um arquivo na pasta.

13. Como inserir arquivos para as empresas

Nesse passo nós iremos introduzir um arquivo dentro da pasta selecionada. No exemplo abaixo irei inserir um arquivo dentro da pasta "HONORÁRIOS".

1º - Selecione a pasta onde você quer inserir um arquivo conforme imagem abaixo.

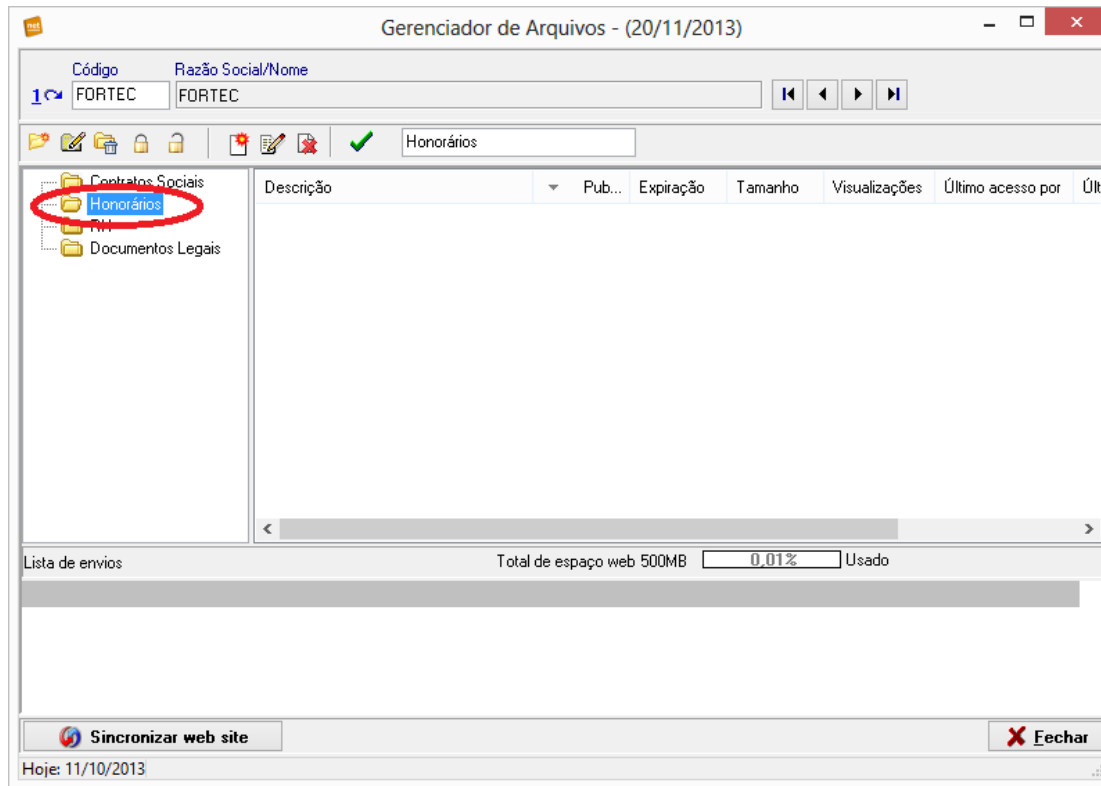

2º - Vá até inserir arquivos e dê um clique conforme a próxima imagem:

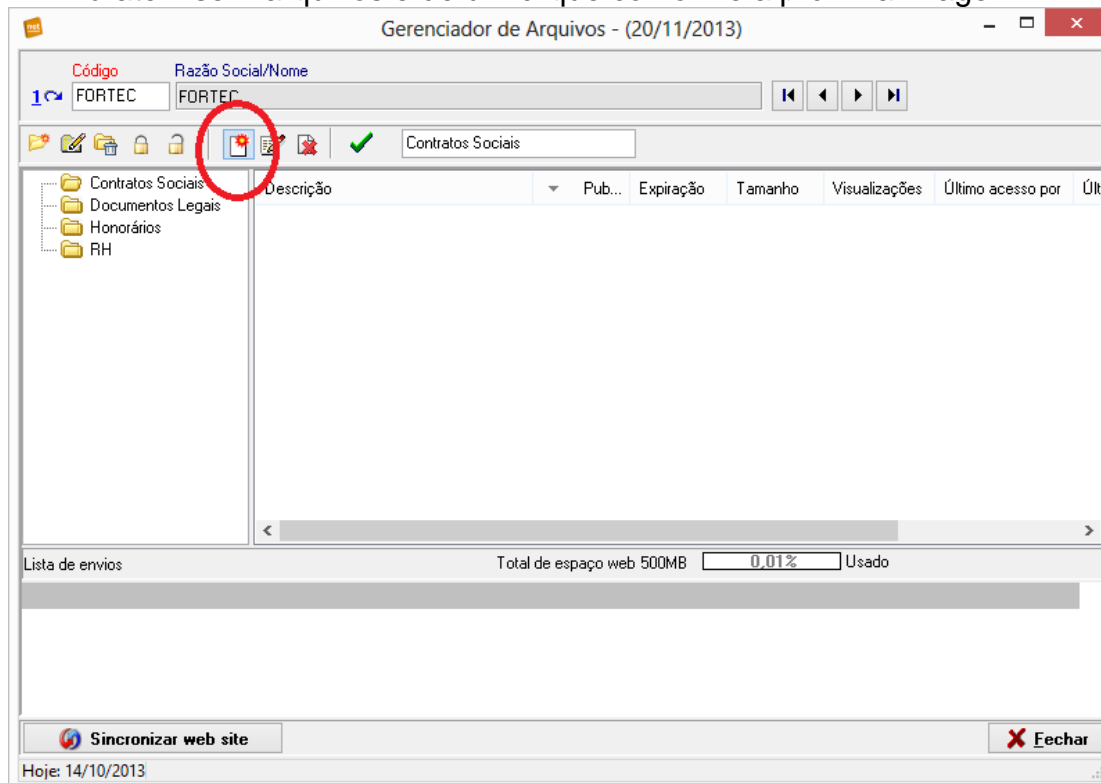

3º - Preencha todos os campos relacionados nessa nova tela. Não se esqueça de deixar a opção "Enviar para a web automaticamente assim que inserir o arquivo", checada, e selecione os usuários de seu cliente que terá acesso ao arquivo. Veja o exemplo na próxima imagem

Adicionar Arquivo - (14/10/2013)

Data Publicação: 14/10/2013

Adicionar na pasta: Honorários

Arquivo: C:\Users\Theo\Desktop\Atalhos\primeira_pagina.pr

Descrição: Honorários

Expira em: 2 Meses

Data expiração: 14/12/2013

Selecione os usuários que terão acesso a este arquivo

- fortec - bruno@neosolutions.com.br

Marcar todos Desmarcar todos

Enviar para a web automaticamente assim que inserir o arquivo

Hoje: 14/10/2013

Quando você clicar no botão "OK" ele irá inserir o arquivo e também irá enviá-lo para área restrita do web site. Assim o cliente poderá visualizar o documento disponibilizado para ele.

DICA!

Se for um PDF de um documento com várias páginas em PDF de arquivos diferentes você poderá ficar com a tecla **Ctrl** pressionada e ao mesmo tempo selecionar os outros PDFs, dessa forma você enviará em um único arquivo os PDFs em questão. Isso pode ser útil em diversos casos.

14. Envio Fácil

O Objetivo do Envio Fácil é ser um atalho entre seu software de Folha, Escrita, Contábil e a área restrita de seu cliente o Net Contábil, seu uso não é obrigatório pois você consegue enviar os impostos e arquivos através do Net Contábil conforme os capítulos acima deste manual, mas você irá compreender o quanto o Envio Fácil poderá lhe economizar de tempo com muita segurança.

Trata-se de uma impressora virtual, que possibilitará ao usuário Net Contábil ter mais produtividade no momento de enviar os impostos e também relatórios aos clientes de sua empresa. Pois ele transforma seu relatório em um arquivo PDF, tornando possível o seu envio através da área restrita.

Sua interface foi totalmente desenvolvida pela Neo Solutions, no entanto, seu motor é utilizado a PDF Creator, ferramenta já utilizada por milhões de usuários no mundo todo, e o melhor de forma gratuita.

Para você contar com essa excelente ferramenta, ela deverá ser instalada máquina por máquina, ao final da instalação você perceberá que aparecerá em sua lista de impressoras uma chamada “Envio Fácil”.

1º – Como instalar o Envio Fácil?

Vá até o menu “Ferramentas” no item “Configuração Envio Fácil”, conforme imagem abaixo:

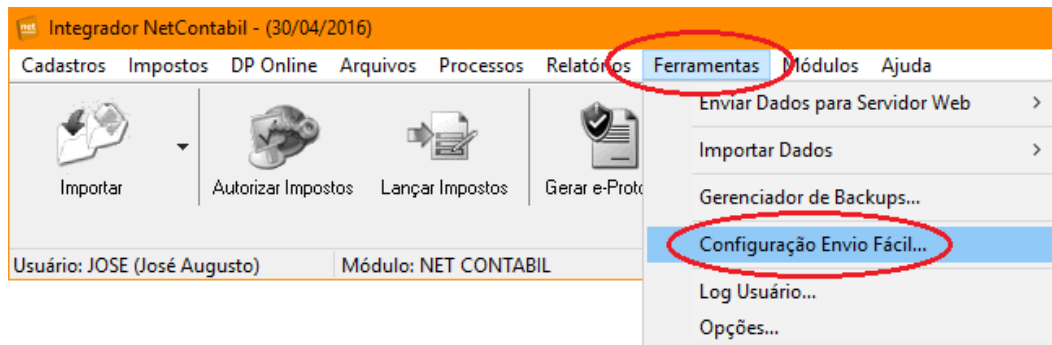

Depois basta clicar no botão “Instalar/Atualizar”, conforme imagem abaixo:

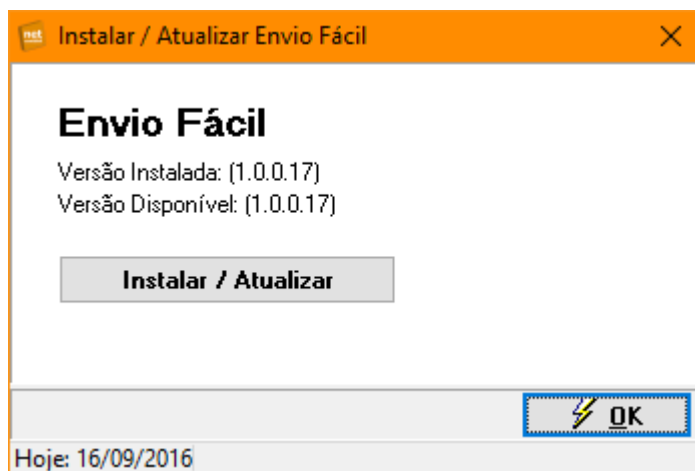

2º – Como usar a impressora “Envio Fácil”?

Para utilizar o “Envio Fácil” é muito simples, no momento em que necessitar enviar um relatório ao cliente através do módulo Arquivos do Net Contábil, basta solicitar a impressão do mesmo escolhendo a impressora “Envio Fácil”. Se caso essa impressão for a primeira realizada no dia, o “Envio Fácil” irá solicitar o seu usuário e senha que são utilizados no Net Contábil conforme imagem abaixo, na próximas impressões ele não irá solicitar pois o aplicativo do “Envio Fácil” ficará na bandeja do windows, veja abaixo:

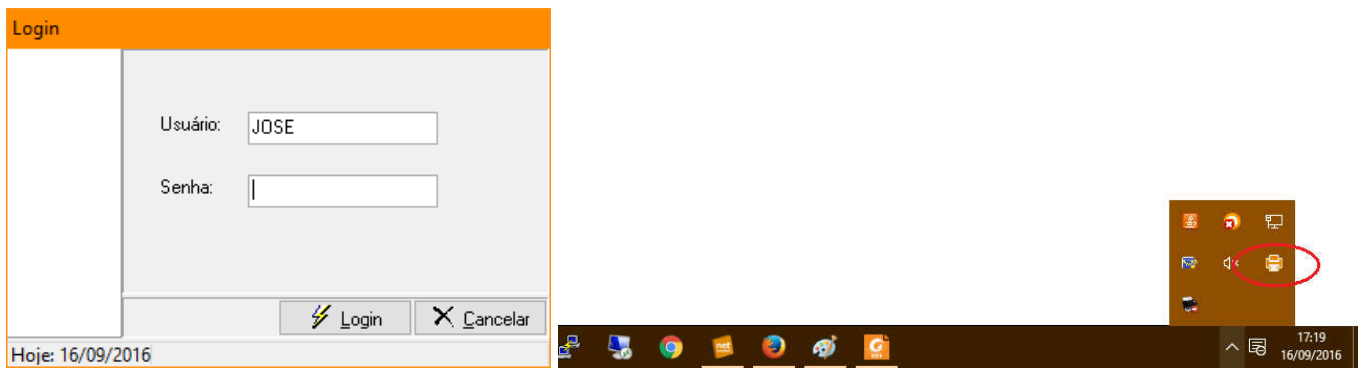

Logo após realizado o login, a tela principal do Envio Fácil aparecerá conforme imagem abaixo:

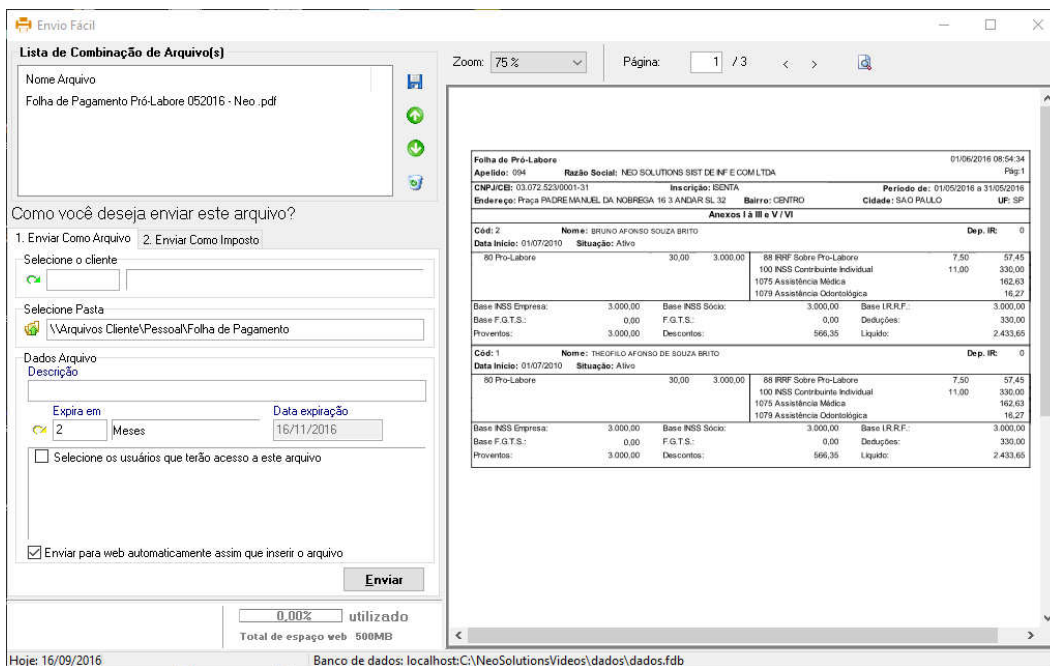

Perceba que a tela é composta por 3 partes: 1- Lista de combinação de arquivos, 2 – Visualização do PDF e 3 – Envio do PDF para o cliente.

Agora que a tela do “Envio Fácil” foi apresentada, vamos aos exemplos de como enviar Relatórios e Impostos aos seus clientes.

a) Enviando Relatórios ao seu cliente:

Para enviar uma folha de pagamento por exemplo, basta estar em seu software de folha de pagamento e solicitar a impressão, ao abrir a tela de escolha de impressoras, selecione a impressora “Envio Fácil”.

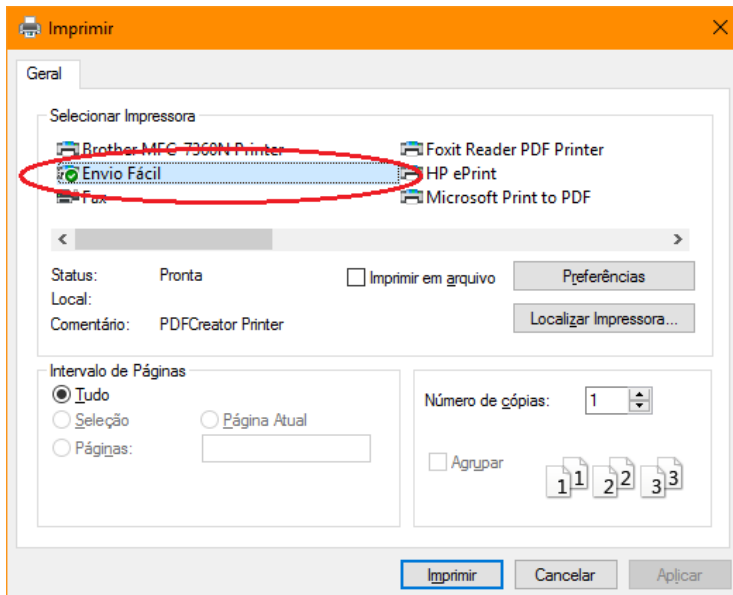

Esse relatório de “Folha de Pagamento” aparecerá na lista de combinação de arquivos bem como uma pré-visualização do mesmo ao lado direito. Abaixo da lista de cominação você escolherá a aba “1. Enviar como Arquivo”, selecione o cliente que receberá o arquivo, a pasta onde o mesmo será adicionado, descreva o que contém no arquivo para que seja identificável e selecione os usuários de seu cliente que terão acesso ao arquivo, por fim, basta clicar no botão “Enviar” conforme imagem abaixo:

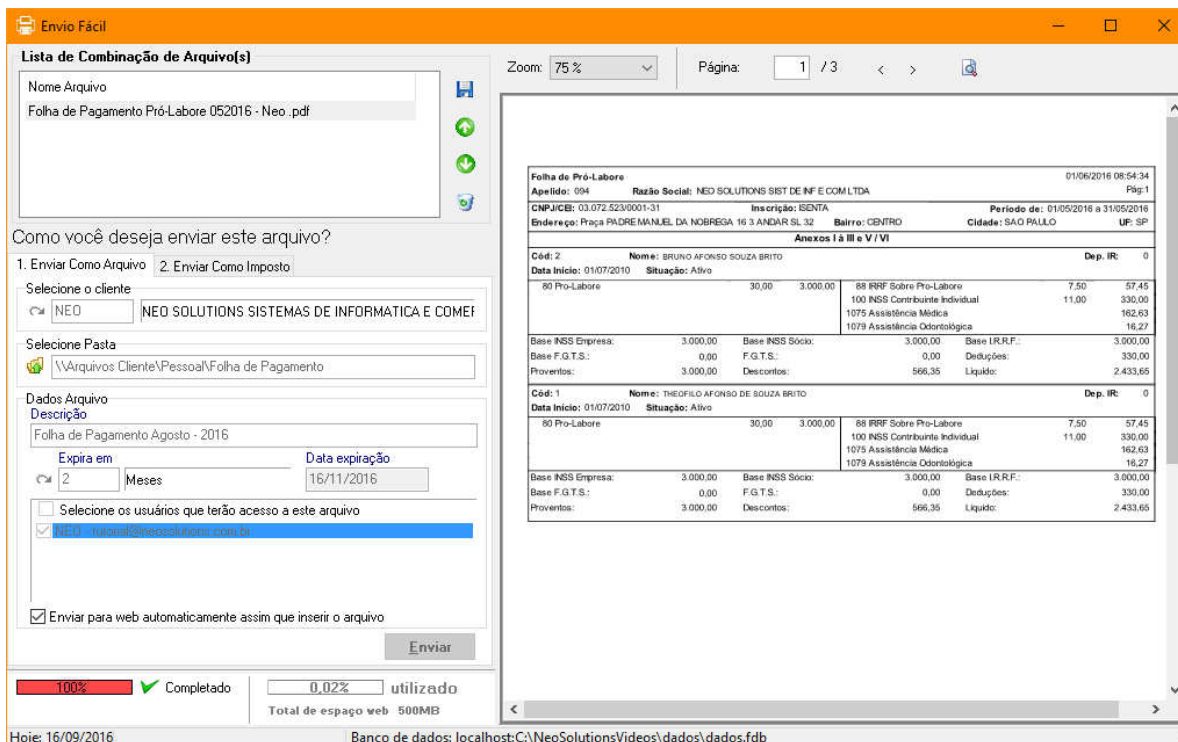

Pronto, basta checar se o envio foi realizado 100% e você terá plena certeza de que o arquivo estará disponibilizado para seu cliente. Ou seja, dessa forma, você evita de ter que salvar seu relatório em uma pasta, e depois ter que buscar o mesmo arquivo na tela de “Arquivos” do Net Contábil. Por fim, clique no botão de fechar a tela, e o “Envio Fácil” ficará na bandeja do Windows aguardando a próxima impressão/envio.

b) Enviando Impostos ao seu cliente com reconhecimento óptico (OCR):

O envio de impostos, será ainda mais fácil, principalmente de o Envio Fácil conhecer o imposto, pois através de seu algoritmo de reconhecimento óptico, ele irá conduzir sozinho e automático a guia a seu destino. (A lista de impostos conhecidos pelo “Envio Fácil” pode ser consultado em nosso site no endereço: <http://www.neosolutions.com.br/enviofacil>)

Para tanto, basta de seu software de escrita fiscal enviar a impressão de uma DARF para o “Envio Fácil”. Na tela principal você irá escolher a aba “2. Enviar Como Imposto”, nesta aba clique no botão “Reconhecimento Óptico”, assim ele irá abrir tela, já com todos os dados reconhecidos da guia como Cliente, Período de Apuração, Vencimento, Valor, veja na imagem abaixo:

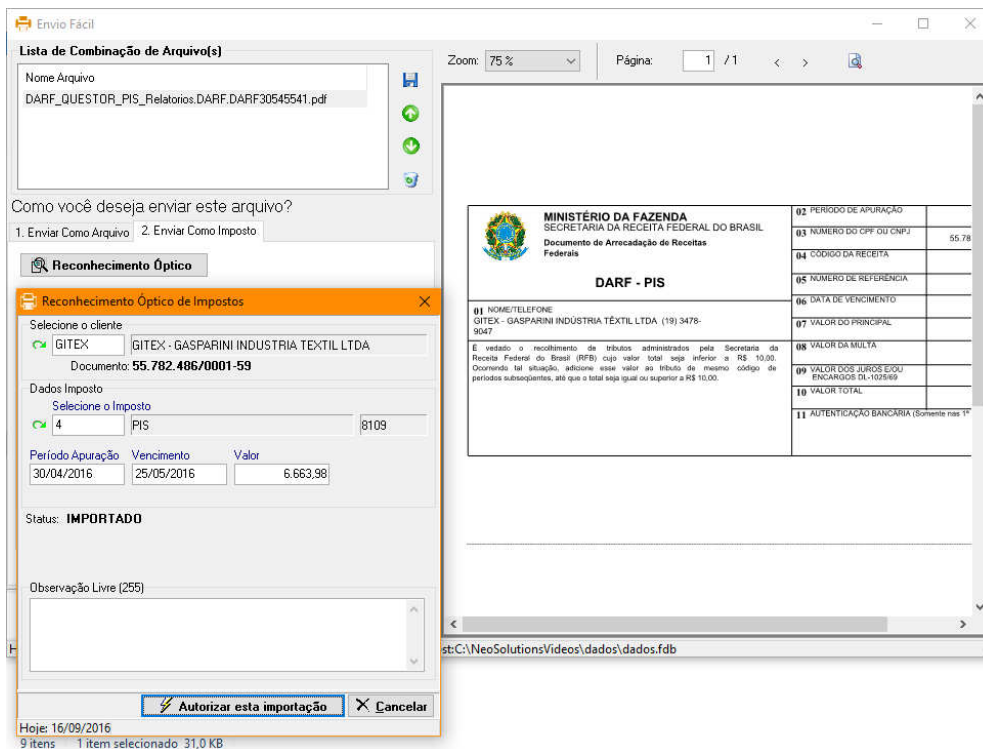

O usuário deverá conferir os valores trazidos automaticamente para conferência, após a conferência basta clicar no botão “Autorizar esta importação”, ou se caso houver necessidade de corrigir algum campo, basta efetuar a correção do campo e clicar no botão “Autorizar esta digitação”.

c) Mesclando relatórios em um único PDF:

Após as explicações sobre o envio de “Arquivos” e do “Imposto” chegou a hora de mencionar sobre a ferramenta de combinação de arquivos PDF’s. O objetivo deste recurso é unir todas as impressões seqüenciais em um único PDF. Exemplo: Vamos supor que você escaneou um contrato social de algum cliente, a maioria dos escaners irá gravar um arquivo PDF para cada página, sendo assim, não faz sentido você enviar vários arquivos sendo que todos eles na verdade é um só, um “contrato social”.

Para realizar a combinação, basta ir solicitando a impressão do que desejar, você irá reparar que a lista de combinação irá aumentar, assim que desejar enviar como “Arquivo” ou como “Imposto”, o software se encarregará de unir todos os PDF’s em um único, realizando um envio simples e fácil para o seu cliente.

DICA!

Toda vez que você envia o PDF ou como “Arquivo” ou como “Imposto”, o próprio “Envio Fácil” irá limpar a lista de combinação para os novos envios. Sendo assim, atente-se sempre para a lista, pois as vezes o usuário envia o relatório e não o aproveita para o envio, nesse caso o certo será você remover o arquivo da lista para limpá-la.

15. Introdução ao Gerenciador de Processos

O gerenciador de processos foi criado para substituir o controle antigo do departamento de legalização que em 90% dos casos ou é controlado por papel ou por planilhas de excel. Desse modo, as informações ficavam centralizadas somente com quem era responsável pelo andamento do processo de Abertura de Empresa, Alteração de Contrato etc.. etc.

A proposta do gerenciador é de organizar as informações de cada processo de forma a compartilhar o andamento com o restante dos colaboradores, além é claro de deixar o cliente ciente a cada andamento do processo, evitando que o mesmo ligue para o escritório para obter informações sobre o andamento de seu processo.

16. Cadastro Tipo Processo

Para um melhor gerenciamento dos processos, é necessário que se crie os tipos de processo como, por exemplo: Abertura de Empresa, Alteração de Contrato Social etc.. etc... . Para cada tipo de processo você poderá criar um ckeck list para num futuro processo aparecer o “**checklist**” automaticamente e a partir daí controlar o processo.

Vá até o menu “**Processos**” e clique no item “**Tipo Processo**”, para criar um novo tipo clique no botão “Novo” e informe preencha os campos. Veja imagem abaixo:

Cadastro de Tipos Processos - (14/10/2013)

Novo Alterar Excluir Opções Sair

Cód. Tipo Processo 5 Tipo Processo Abertura Empresa Simples Nacional

Check List Adicionar... Editar... Remover...

Lista

[Copiar check list de outro tipo de processo](#)

Gravar Cancelar

Hoje: 14/10/2013

Após preencher o título do tipo de processo você poderá montar o “**checklist**” clicando no botão “Adicionar...”. Veja exemplo abaixo:

Ao final da montagem do “**checklist**” clique no botão “Gravar” para concluir o cadastro do tipo de processo.

DICA!

Se deixar marcada a opção “**Aplicar andamento no processo quando este for checado**” e realizar uma descrição automática para este item, sempre que o mesmo for marcado em algum processo ele fará um andamento automático e também enviará um e-mail lembrete para o cliente com o andamento feito, além de deixar essa descrição automática disponível para o cliente dentro da área restrita. Porém, essa é uma configuração opcional, às vezes você pode criar um item do **checklist** somente para saber se um determinado evento foi realizado ou não.

17. Abrindo um processo

Para inserir um novo processo, entre no menu “**Processos**” no item “**Gerenciador de Processos**”. Clique no botão “Novo” e preencha os campos para a inserção do processo. Veja imagem abaixo:

Cadastro de Processos - (14/10/2013)

Cadastro Processo

Núm. Processo:

Cód. Cliente: FORTEC

Tipo Processo: ABERTURA

Início: Término:

Criado por (usuário): Usuário Responsável: Bruno Brito

Observação (Somente para controle do Escritório)

Máx. 255 carac.

Deixar este processo visível para o cliente na área restrita (Net Contábil)

(Esta observação será visualizada pelo cliente na área restrita Net Contábil)

Máx. 255 carac.

Hoje: 14/10/2013

DICA!

Se você não quiser deixar visível o processo para o cliente na área restrita do Net Contábil, nem que o mesmo acompanhe os andamentos que foram dados você deverá deixar desmarcada a opção “**Deixar este processo visível para o cliente na área restrita (Net Contábil)**”.

Para monitorar os processos e gerencia-los é bem simples, a tela de gerenciamento apresenta ao lado esquerdo a lista de processos em andamento, de acordo com o processo selecionado, ao lado direito da tela aparecerá o **checklist** e também os andamentos do processo em questão. Veja a tela de gerenciamento de processos:

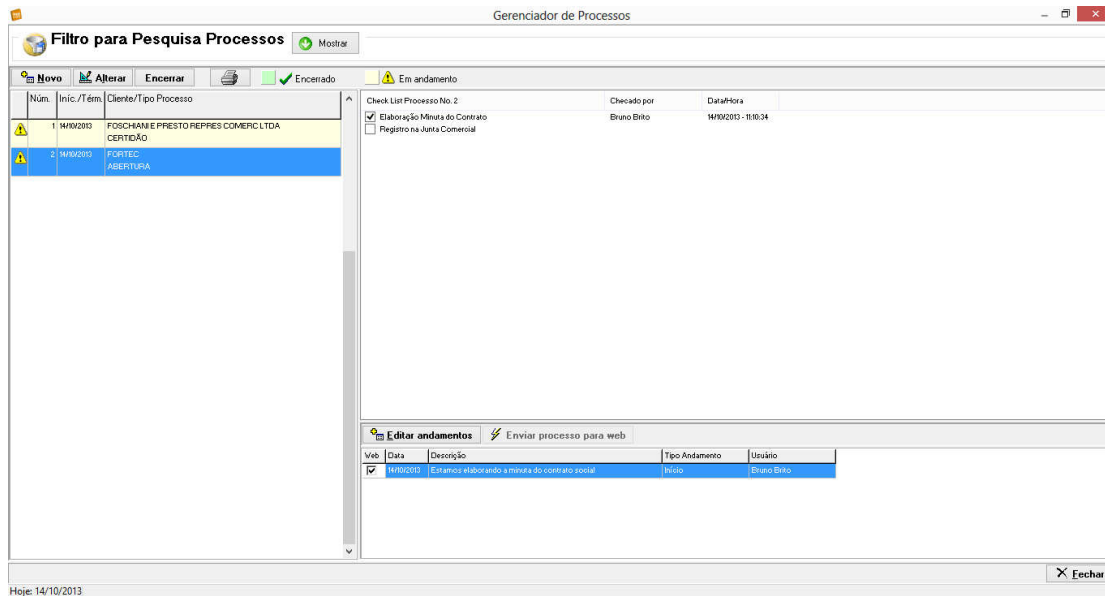

DICA!

Se você quiser editar manualmente o processo você poderá clicar no botão “**Editar Andamentos**”, e você poderá escolher se o andamento ficará ou não disponível para o cliente dentro da área restrita do Net Contábil.

Para editar um andamento que está no **checklist** você poderá clicar no item desejado e depois clicar no botão gravar, que o andamento será dado de forma automática.

18. Grupos de autorização de impostos

Você pode optar por trabalhar com grupos de impostos, isso bloqueia um colaborador do departamento fiscal enviar um imposto do departamento pessoal por exemplo. Por padrão esse recurso vem desativado. Somente o usuário “Supervisor” poderá ativar o recurso no sistema bem como configurar os grupos.

19. Habilitar o uso de grupos de autorização de impostos

O sistema de grupos de impostos serve para limitar quais impostos o funcionário da contabilidade terá acesso, ou seja, você irá determinar com quais impostos o funcionário poderá trabalhar.

No exemplo abaixo irei demonstrar onde você habilita essa opção.

1º Clique no menu “ferramentas” no item “Opções”.

2º Clique na aba "Grupo Autorização" e cheque a opção UTILIZAR GRUPO DE AUTORIZAÇÃO, depois clique em OK.

A partir desse momento nenhum usuário conseguirá permissão para enviar impostos, bastando agora você ir liberando os impostos e usuários que desejar.

20. Como criar e configurar um Grupo

Depois de habilitada a opção de trabalhar com grupos de usuários, será apresentada duas maneiras de organizar o sistema: **Sintética** e **Analítica**.

21. Sintética

Nessa primeira parte nós iremos explicar como funciona o modo sintético.

Nesse sistema, é muito mais prático e fácil, defina um único usuário "SUPERVISOR", e ele por sua vez criará todos os usuários, seja eles de qualquer departamento, dessa forma, quando o usuário "SUPERVISOR" entrar na tela de "Definir Grupos Usuários" no Net Contábil, ele visualizará "todos" os usuários cadastrados no sistema.

É bem visual na imagem:

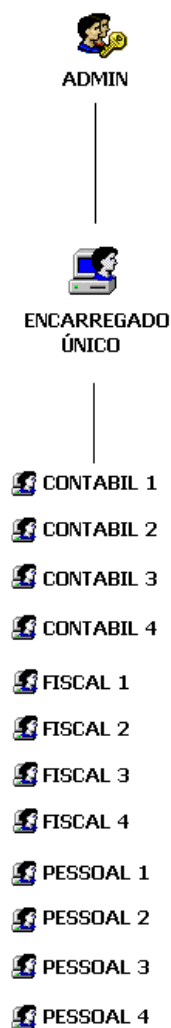

Esse usuário supervisor deverá cadastrar três grupos , ex: "FISCAL, CONTÁBIL, PESSOAL.

Abaixo está um exemplo passo a passo.

1º Vá até ferramentas.

2º Clique em "Definir grupos para a autorização dos impostos".

3º Clique em Novo. No campo "código" digite "01" e no campo "nome" digite "Departamento Contábil"

4º Selecione os impostos que o Departamento Contábil trabalha e também selecione os funcionários do Departamento Contábil.

5º Clique no botão gravar.

6º Clique em Novo. No campo "código" digite "02" e no campo "nome" digite "Departamento Fiscal"

7º Selecione os impostos que o Departamento Fiscal trabalha e também selecione os funcionários do Departamento Fiscal.

8º Clique no botão gravar.

9º Clique em Novo No campo "código" digite "03" e no campo "nome" digite "Departamento Pessoal"

10º Selecione os impostos que o Departamento Pessoal trabalha e também selecione os funcionários do Departamento Pessoal.

11º Clique no botão gravar.

Pronto, você acabou de organizar seus funcionários no modo sintético.

22. Analítica

Na outra opção para organizar os usuários do Net Contábil, iremos apresentar o modo analítico da organização.

Nesse sistema, o "ADMIN" cria os usuários "SUPERVISORES", e eles por sua vez, criam os usuários que utilizarão o Net Contábil, com as permissões, ou seja, o encarregado do Fiscal, é cadastrado como supervisor, e ele cadastra 4 funcionários do departamento fiscal.

Quando esse usuário "encarregado do Fiscal" entrar no "Definir Grupos" do Net Contábil, ele irá visualizar somente os usuários pertinentes a ele, ou seja, o Fiscal1, Fiscal2, Fiscal3 e Fiscal4, jamais ele terá acesso a dar qualquer permissão que seja para outro funcionário que seja subordinado a outro supervisor, como, por exemplo, os usuários Pessoal 1, Pessoal 2! etc...

Esse sistema é o mais analítico possível, cada encarregado é responsável pela configuração e permissão de seus subordinados.

Abaixo está a estrutura:

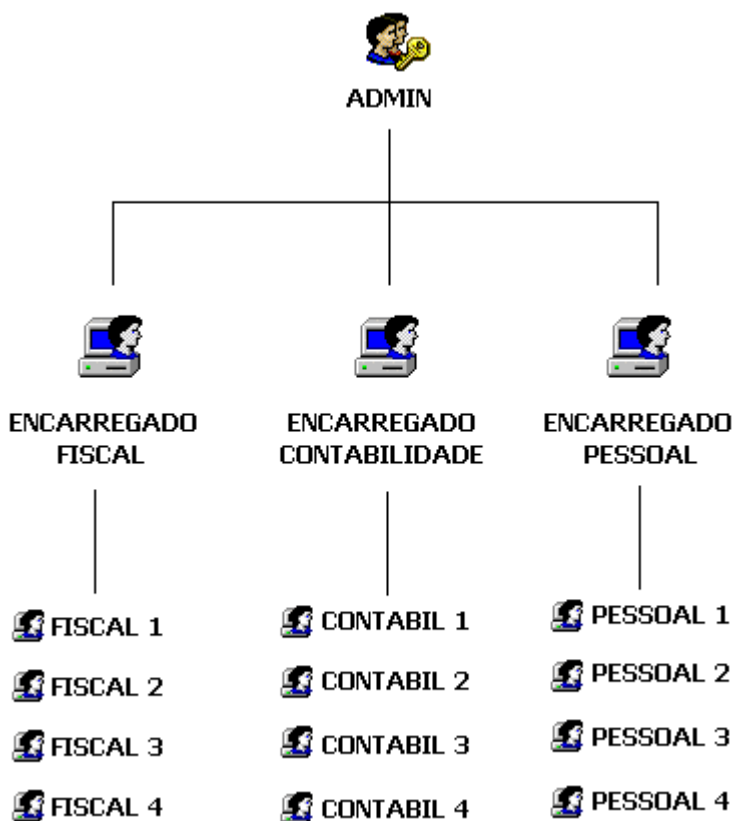

1º Vá até ferramentas e clique em "Definir Grupos para Autorização de Impostos".

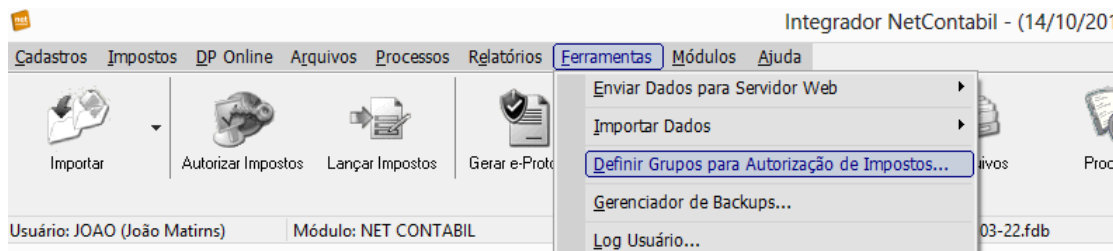

2º O supervisor João que é responsável pelo departamento fiscal, cadastrou três funcionários que são supervisionados por ele. Agora ele irá definir quais são os impostos que a equipe dele poderá trabalhar, acompanhe os procedimentos abaixo.

3º Clique em Novo.

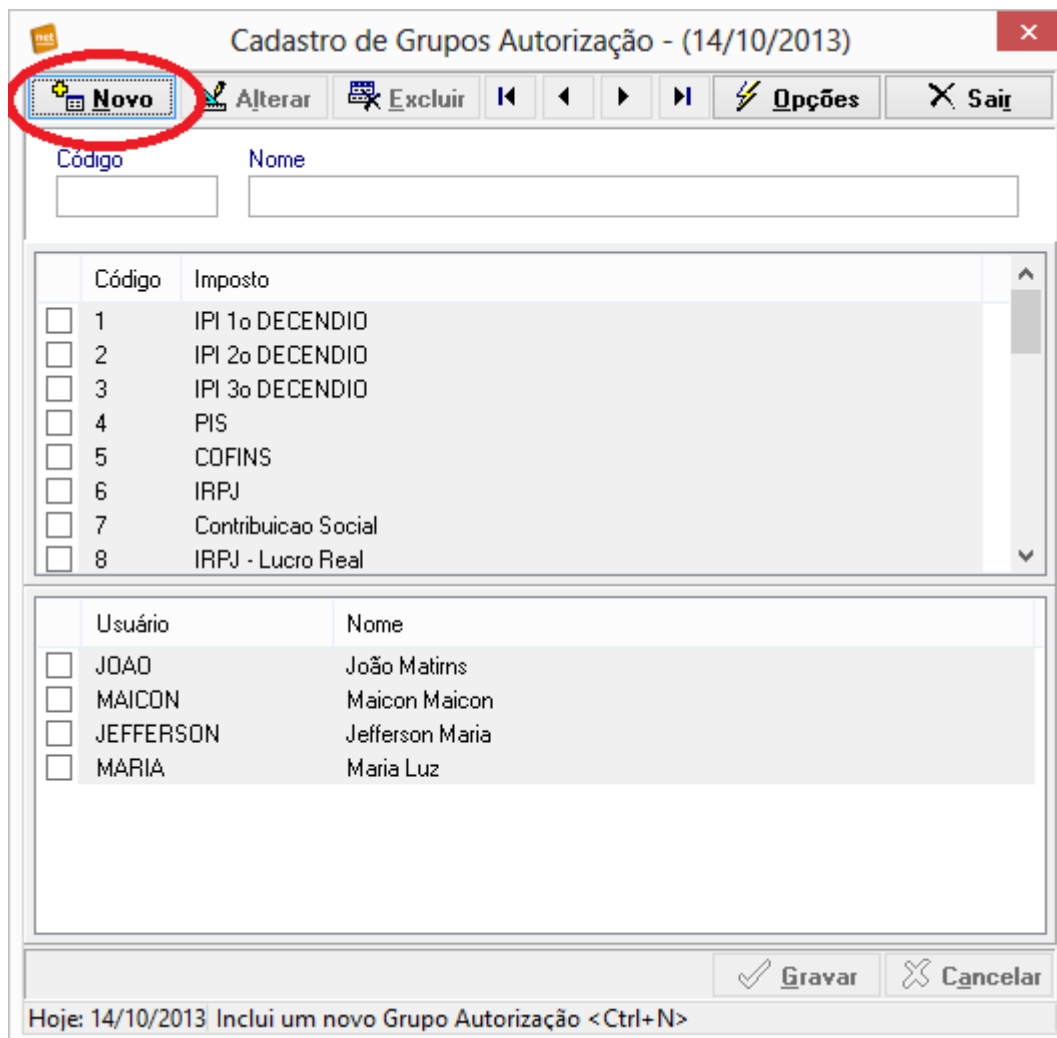

4º No campo código digite "01", no campo nome digite "**Departamento Fiscal**", depois cheque os impostos que o pessoal do departamento fiscal terá acesso, lembrando que os usuários também terão que estar com os campos checados.

Código	Imposto
<input checked="" type="checkbox"/>	1 IPI 1o DECENDIO
<input checked="" type="checkbox"/>	2 IPI 2o DECENDIO
<input checked="" type="checkbox"/>	3 IPI 3o DECENDIO
<input checked="" type="checkbox"/>	4 PIS
<input type="checkbox"/>	5 COFINS
<input type="checkbox"/>	6 IRPJ
<input type="checkbox"/>	7 Contribuicao Social
<input type="checkbox"/>	8 IRPJ - Lucro Real

Usuário	Nome
<input checked="" type="checkbox"/>	JOAO João Matins
<input checked="" type="checkbox"/>	MAICON Maicon Maicon
<input checked="" type="checkbox"/>	JEFFERSON Jefferson Maria
<input checked="" type="checkbox"/>	MARIA Maria Luz

5º Clique no botão Gravar. Agora os funcionários do departamento Fiscal só estarão habilitados a trabalhar com os impostos que foram selecionados para eles.

23. DP Online - Configuração Inicial.

O Apontamento da Folha do módulo DP Online tem como objetivo fazer com que o seu cliente faça o **Apontamento da Folha** na área restrita do Net Contábil, isso fará com que seja possível pegar o apontamento feito pelo seu cliente e **gerar um arquivo texto** com o qual você **importará no seu programa de folha de pagamento** “eliminando dessa forma redigitação e também melhorando o monitoramento dos apontamentos realizados pelos clientes”.

Com o Apontamento de Folha do Net Contábil você poderá importar o cadastro de funcionários através da pasta onde costuma ser gravado o arquivo da SEFIP, que é um arquivo gerado pelo seu programa de “Folha de Pagamento” e enviado para o programa da “Conectividade Social”, desta forma **você evitará o trabalho de cadastrar os funcionários** para que os seus clientes os visualizem na área restrita do Net Contábil e façam o apontamento da folha online.

O sistema também conta com a possibilidade de enviar e-mails lembretes, alertando o seu cliente de que existe o apontamento de folha a ser realizado dentro da área restrita.

Os próximos tópicos explicarão como deverá ser feita a configuração do cliente para que este recurso seja utilizado. Você também poderá ver essa explicação em formato de vídeo tutorial acessando o seguinte link: <http://www.youtube.com/watch?v=5BNKtBP1I78>

Cadastro de eventos da Folha.

Para que o Net Contábil gere o arquivo texto para futura importação no seu programa de Folha de Pagamento é necessário configurar os **Códigos dos Eventos** que serão apontados no Net Contábil de acordo com os códigos que estão cadastrados no seu programa que gera a “*Folha de Pagamento*”.

Por padrão o Net Contábil já vem com uma série de Proventos e Descontos cadastrados, nesta mesma tela existirá a possibilidade de cadastrar também novos Eventos.

Dica! Para que você configure mais rápido os “**Códigos dos Eventos**”, você poderá tirar um relatório no seguinte local: **Relatórios -> Relação de Eventos Folha**.

As próximas imagens ilustrarão primeiramente, o local onde é impresso a “*Relação de Eventos Folha*” e posteriormente o local onde é feita a alteração dos “**Códigos dos Eventos**” dentro do Net Contábil, para deixar de acordo com o seu programa de “*Folha de Pagamento*”.

RELAÇÃO DE EVENTOS

Código	Descrição	Provento/Desc.	Parametro
	COMISSOES	Proventos	Valor
	HORAS EXTRAS C/ 50%	Proventos	Horas
	HORAS EXTRAS C/ 60%	Proventos	Horas
	HORAS EXTRAS C/ 75%	Proventos	Horas
	HORAS EXTRAS C/ 80%	Proventos	Horas
	HORAS EXTRAS C/ 100%	Proventos	Horas
	HORAS EXTRAS C/ 150%	Proventos	Horas
	ADICIONAL NOTURNO C/ 25%	Proventos	Horas
	ADICIONAL NOTURNO C/ 30%	Proventos	Horas

Relatório de Relação de Eventos Folha: Observe que se você imprimir o relatório você poderá colocar na frente de cada evento o código do evento que está no programa de folha de pagamento, veja o círculo vermelho indicando o local.

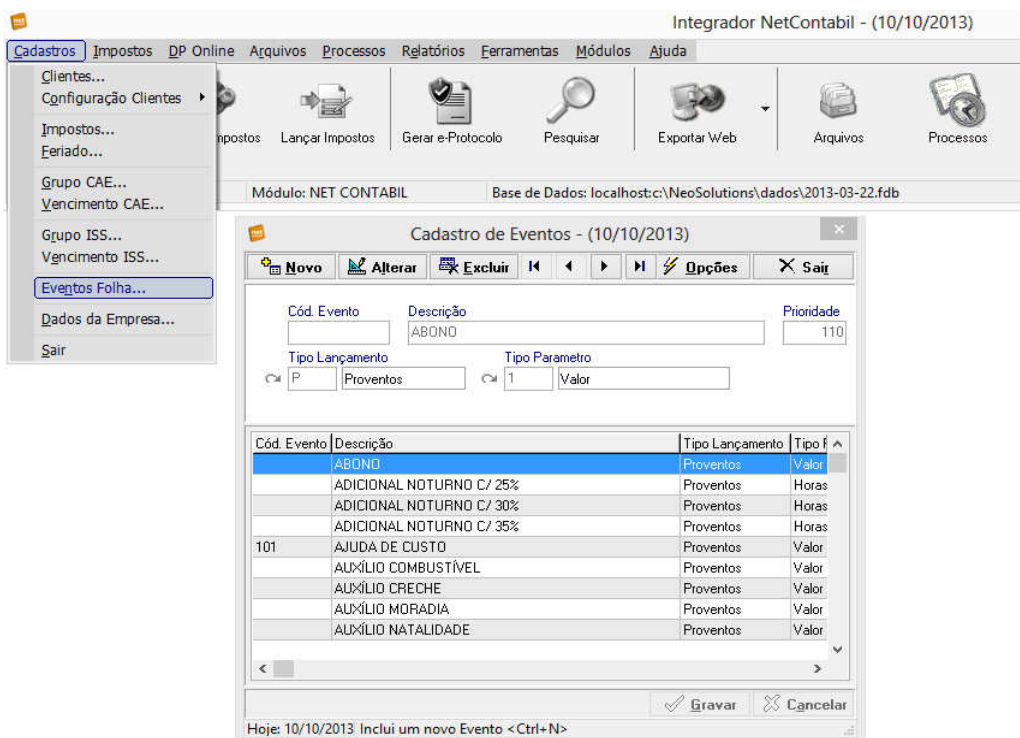

Eventos Folha: Nessa imagem você pode observar a tela onde estão cadastrados os eventos, para alterar o código de exportação, selecione o evento e depois clique em alterar, coloque o “**Código do Evento**”, igual ao código do seu programa de Folha de Pagamento” e posteriormente clique em gravar.

24. DP Online - Configurando o Cliente.

1º Passo.

O seu cliente terá que passar por uma configuração inicial para que ele consiga ter acesso ao módulo de “DP Online” na área restrita do Net Contábil, abaixo estão os passos que deverão ser efetuados:

1º - Importação: Vá ao menu “**Cadastros->Configuração Clientes->Importação**” selecione o cliente, clique no botão “Alterar” e logo em seguida clique na aba **DP Online**.

2º- Marque a opção “**Autoriza este cliente apontar o movimento de eventos da folha**”. Dessa forma o cliente terá acesso ao item de DP Online na área restrita.

3º - No campo “**Data em que iniciará o acesso para apontar o movimento de eventos da folha (MM/AAAA)**”. Coloque o mês e o ano que ficará disponível para o seu cliente realizar o apontamento da folha, por exemplo, 08/2013, a partir do mês 08/2013 o seu cliente terá acesso ao apontamento de folha na área restrita do Net Contábil.

4º - No campo “**Dia limite para este cliente realizar o apontamento do movimento de eventos da folha**” você deverá colocar a data limite para o seu cliente realizar o apontamento da folha.

5º - No campo “**Início de notificação ao cliente informando prazo limite para apontamento**” coloque a data na qual o seu cliente passará a receber uma notificação diária até a data limite para ele fazer o apontamento da folha.

6º No último campo, se necessário, você poderá, “**opcionalmente**”, colocar os locais de trabalho no qual os funcionários da empresa trabalham, caso precise adicionar um local, coloque o **Código do Local** de acordo com o código que está cadastrado no seu programa de “*Folha de Pagamento*”, coloque também o nome do local e clique no botão adicionar.

Veja a ilustração abaixo, com os passos citados acima:

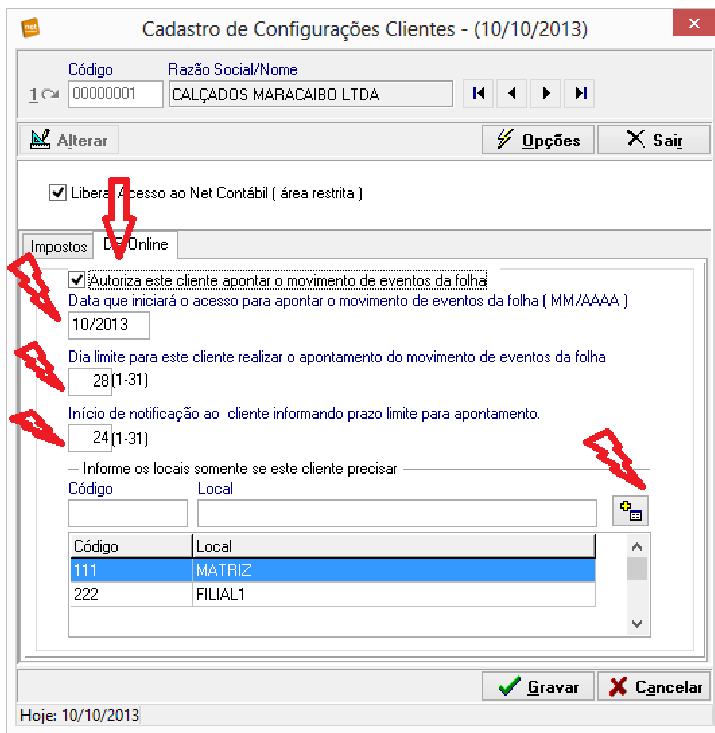

2º Passo.

Nessa etapa você terá que configurar quais são os proventos e descontos que o cliente utilizará para realizar o apontamento da folha.

Vá ao menu **Cadastros->Configuração Clientes-> Eventos**. Ative o cliente em questão e marque quais serão os eventos que serão utilizados para que o seu cliente faça o apontamento da folha na área restrita, logo em seguida clique no botão “gravar”. Veja a ilustração abaixo:

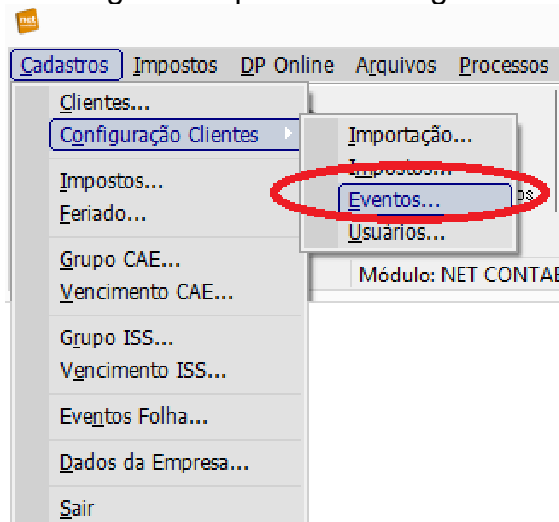

Cadastro de Configurações Eventos Clientes - (11/10/2013)

Código: 00000001 Razão Social/Nome: CALÇADOS MARACAIBO LTDA

Selecione os eventos que deseja disponibilizar para este cliente

<input checked="" type="checkbox"/>	Código	Evento	Tipo	Cód. Export...
<input checked="" type="checkbox"/>	101	AJUDA DE CUSTO	Proventos	
<input checked="" type="checkbox"/>	104	COMISSÕES	Proventos	
<input type="checkbox"/>	103	HORAS EXTRAS C/ 50%	Proventos	
<input checked="" type="checkbox"/>	100	ATRASOS	Descontos	
<input checked="" type="checkbox"/>	102	FALTAS	Descontos	

Hoje: 11/10/2013

Cadastro de configuração Eventos Cliente: Você vai marcar os eventos que estarão disponíveis para o cliente dentro da área restrita do Net Contábil. Atenção! Não marque todos os eventos, apenas aqueles que o cliente realmente utilizará.

3º Passo.

Você terá que dar a permissão para o usuário do seu cliente, que será incumbido de realizar o apontamento da folha. Os usuários que estiverem com esta permissão marcada terão acesso à parte de “DP Online” dentro da área restrita.

1º - Vá ao menu “**Cadastros -> Configuração Clientes -> Usuários**”, selecione o usuário em questão clique no botão alterar e marque para ele a opção “DP Online” e clique em gravar. Veja a ilustração abaixo:

	Usuário	Senha	Email
	joao	123	bruno.afonso.brito@gmail.com
	maria	123	bruno@neosolutions.com.br

At the bottom right are "Gravar" and "Cancelar" buttons. The date "Hoje: 11/10/2013" is displayed at the bottom left.

Observação: se o usuário que vai fazer o apontamento não estiver cadastrado você poderá cadastrá-lo, deixe marcado também a opção DP Online, pois assim esse novo usuário terá acesso a ela, após o cadastro do usuário exporte os dados para web, vá ao menu “**Ferramentas->Enviar dados para servidor web->Cadastro**” clique no botão exportar.

25. DP Online - Cotidiano.

1º Passo.

Nessa etapa será importado o cadastro de funcionários da empresa, ou seja, você não terá de cadastrá-los.

1º - Vá ao menu “**Ferramentas->Importar Dados-> Funcionário (SEFIP)**”, selecione a pasta onde você costuma deixar os arquivos da SEFIP, gerados pelo seu programa de “*Folha de Pagamento*”.

Dica! Se você deixar marcado a opção “Incluir Sub Pastas” o programa realizará um varredura em todas as pastas e Sub Pastas para importar os funcionários. Veja as ilustrações abaixo:

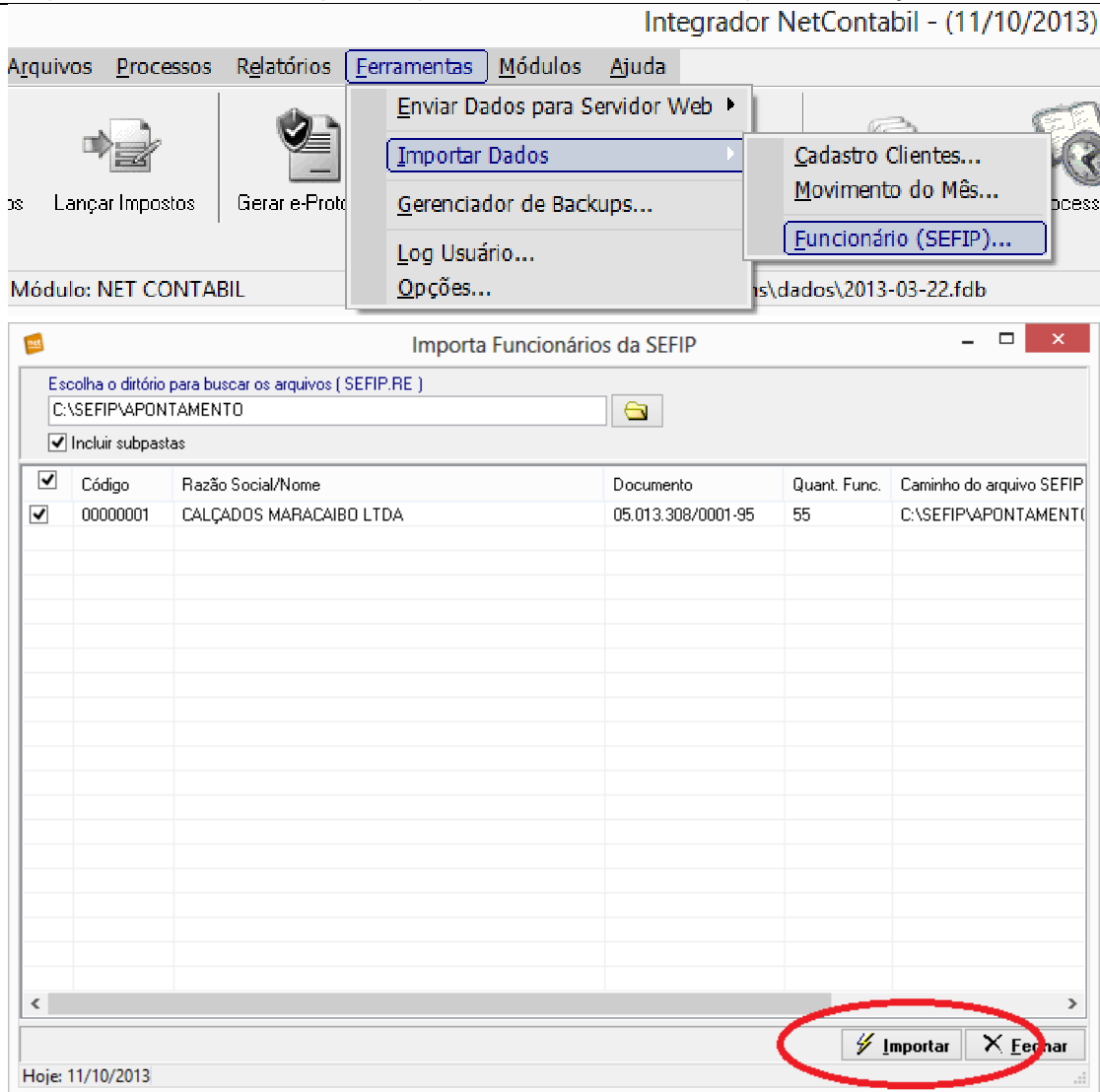

Observação: Clique no botão Importar, assim os clientes serão importados para o Net Contábil.

Atenção! Alguns programas de “*Folha de Pagamento*” não gravam no arquivo SEFIP.RE o número da matrícula, se este for o seu caso você deverá colocar o número da matrícula de cada funcionário, para tanto siga os seguintes passos: Vá em “**DP Online -> Cadastro Funcionários**” selecione a empresa em questão e consulte se os funcionários estão com o código da matrícula preenchido, caso não estejam você terá que selecionar o funcionário clicar no botão alterar, preencher o código da matrícula igual ao código de matrícula do seu programa de “*Folha de Pagamento*” e clicar no botão gravar. Veja a ilustração abaixo:

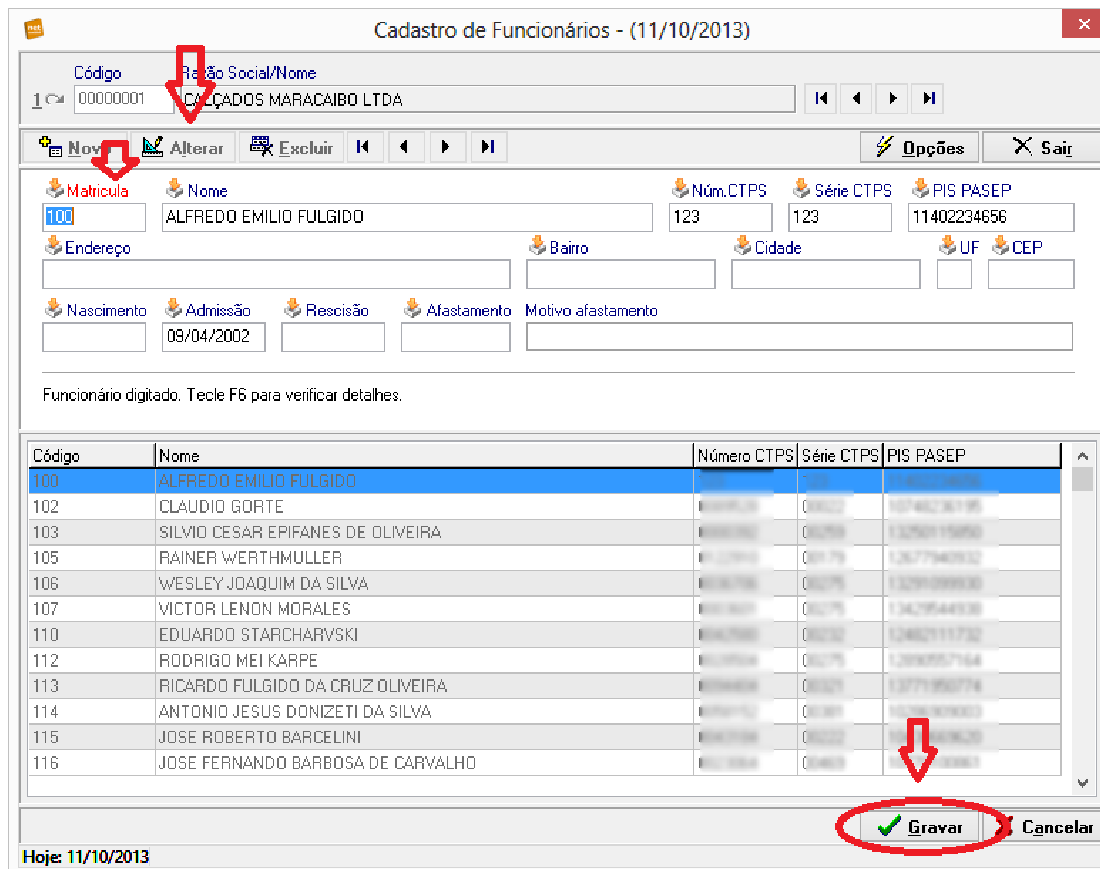
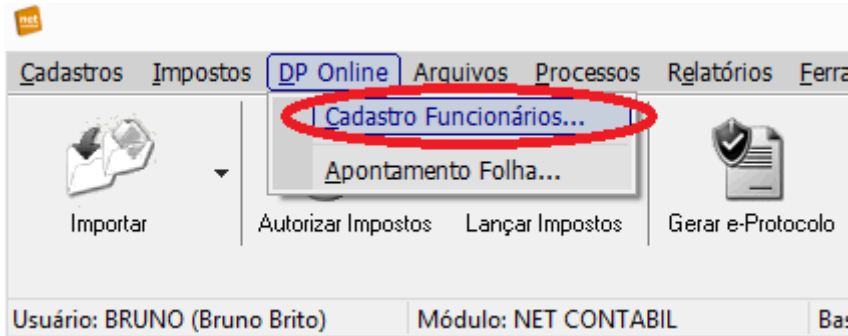

Cadastro de Funcionários: Selecione a empresa, em seguida o funcionário, clique no botão alterar e logo em seguida clique no botão gravar.

2º Passo.

Sempre que existir alguma alteração no cadastro de eventos, no cadastro de funcionários ou nos eventos que estão disponíveis para o cliente apontar na área restrita do Net Contábil, deve ser exportado o cadastro de funcionários. Para tanto vá ao menu **“Ferramentas->Enviar dados para o servidor web->Funcionário”** depois você poderá escolher a empresa que você quer atualizar o cadastro, ou selecionar todas, por padrão a empresa em negrito é a última com a qual você estava trabalhando. Veja a ilustração abaixo:

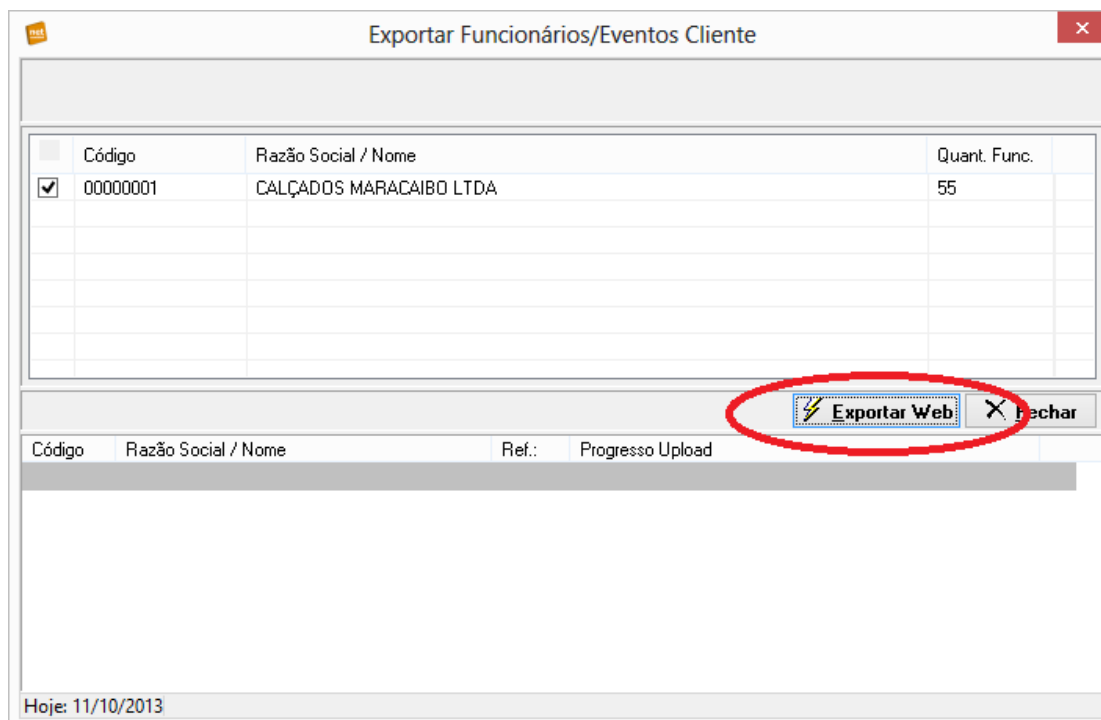
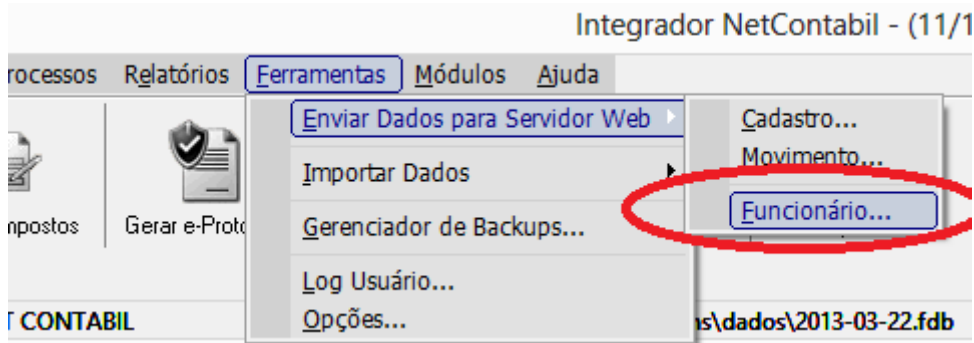

Exportar Funcionários / Eventos: Após clicar em Exportar Web, confira se o cadastro foi 100% exportado com sucesso.

Como foi dada a permissão para o cliente acessar o DP Online, será necessário exportar o cadastro dos clientes, para tanto vá no menu “**Ferramentas-> Enviar dados para o servidor web-> Cadastro**” depois clique no no botão Exportar Web. Veja a ilustração abaixo:

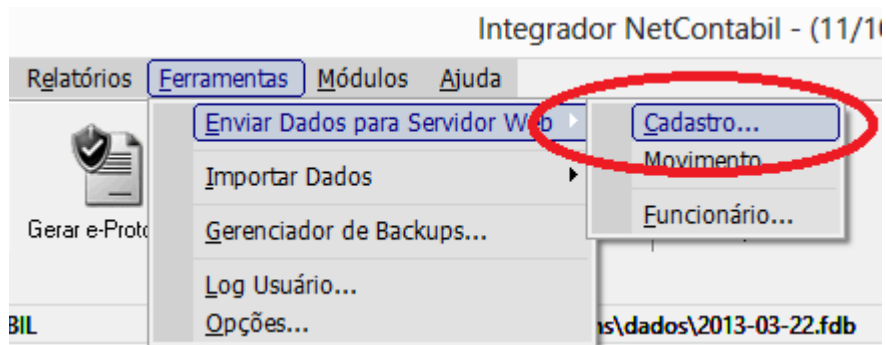

Exportar Cadastro: Sempre que for feita alguma alteração no cadastro do usuário devemos exportar o cadastro, para que na área restrita do Net Contábil seja feita também a atualização.

3º Passo.

Após o cliente realizar o apontamento da folha e finalizá-lo, veja o exemplo de como o cliente faz o apontamento da folha acessando o seguinte link (<http://www.youtube.com/watch?v=BVtsn9T6R8c>), você terá a opção de salvar o arquivo texto e exportá-lo para o seu programa de “Folha de Pagamento”, para tanto faça o seguinte: Entre no menu “DP Online->Apontamento Folha”. Veja a ilustração abaixo:

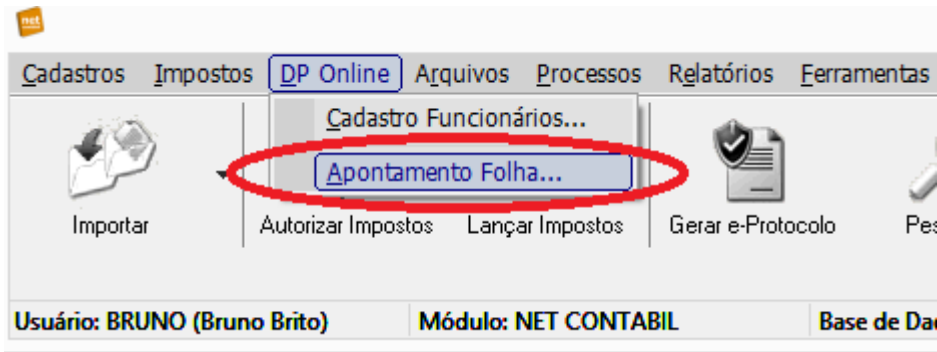

Nessa nova tela você terá que ativar o mês de competência dos apontamentos desejados, depois de verificar se o apontamento da empresa que você deseja está com o status de “Apontamento fechado”, você a selecionará e depois clicará no botão “Exportar selecionados”, clique em “Exportar Apontamentos” e selecione o nome do sistema do seu programa de “Folha de Pagamento”. Veja ilustração abaixo:

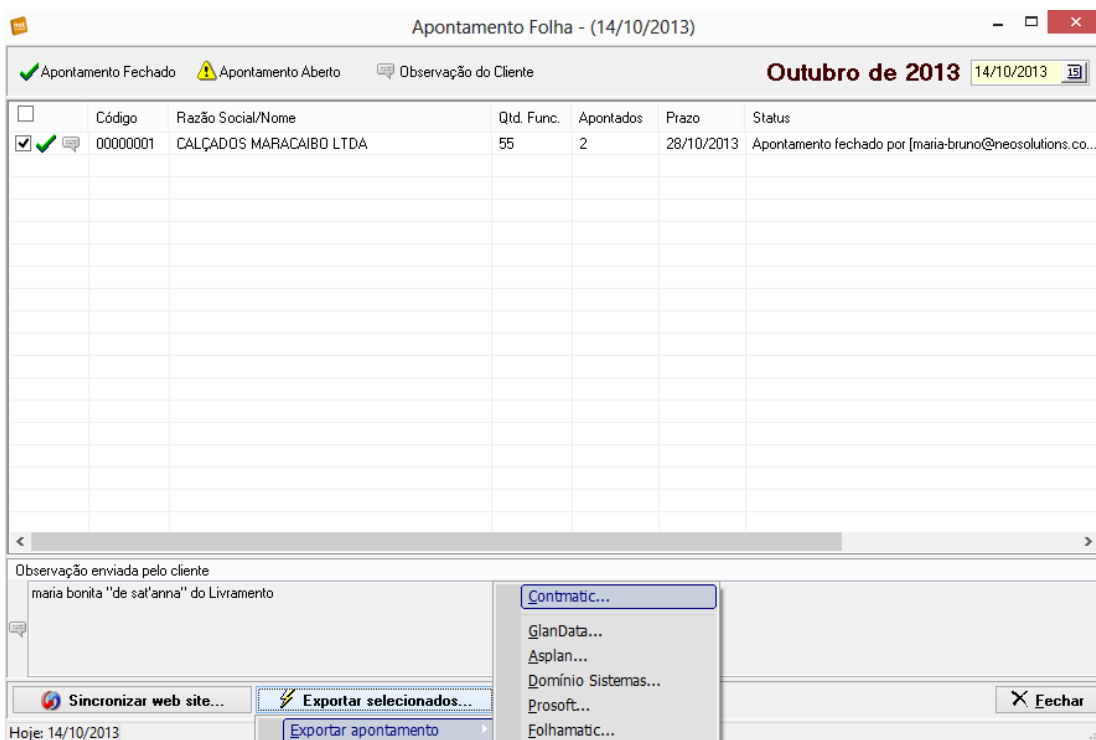

Apontamento Folha: O arquivo será salvo dentro da pasta da Neo Solutions.

O arquivo salvo ficará “dentro da pasta a onde está o executável do Net Contábil”, digamos que o executável do Net Contábil esteja por exemplo na seguinte pasta mapeada na rede em R:\NeoSolutions, o arquivo ficará em:

R:\NeoSolutions\ApontamentoFolha\Contmatic\00000006\2013\00000006_Setembro-2013.txt.

Para fácil compreensão o sistema salva o arquivo da seguinte forma:

R:\NeoSolutions\ApontamentoFolha**<nome da empresa de folha de pagamento >\<código ou apelido da empresa no Net Contábil>\<ano da atualização>\<nome do arquivo>**

Para importar para o seu sistema de “Folha de Pagamento”, será necessário buscar o arquivo dentro deste local indicado no exemplo.

Nessa mesma tela de acompanhamento dos apontamentos finalizados, você terá a opção de reabrir um apontamento, por exemplo, pode ser que o seu cliente finalize um apontamento e perceba que existe algum dado errado, se você reabrir o apontamento o mesmo ficará disponível para o seu cliente durante 2 dias, para que ele corrija apenas os dados errados e finalize novamente o apontamento, caso passe o período de apontamento e o seu cliente não realizou o apontamento, você terá a possibilidade de reabrir o apontamento para que ele o faça. Para tanto com o mês de competência correto, clique com o botão direito do mouse em cima da empresa e marque a opção “**Reabrir apontamento**”.

Veja a ilustração abaixo:

Código	Razão Social/Nome	Qtd. Func.	Apontados	Prazo	Status
00000001	CALÇADOS MARACAIBO LTDA	55	2	28/10/2013	Apontamento fechado por [maria-bruno@neosolutions.co...]

Apontamento Folha: Reabra o apontamento para o seu cliente conseguir colocar os dados ou corrigir alguma informação dentro da parte de DP Online dentro da área restrita do seu web site.

ANOTAÇÕES

ANOTAÇÕES

ANOTAÇÕES

ANOTAÇÕES

ANOTAÇÕES